BIBLIOTECA MUNICIPAL
H.C.D. DE S.MARTIN 1943

LOS ANDES

DIECISEIS PAGINAS
Incluido Suplemento $ 13,00

Año XCIV | Registro Nacional de la Propiedad Intelectual Año 1974: Nº 1.270.582 | MENDOZA — Lunes 5 de Enero de 1976 | Publicación adherida al Instituto Verificador de Circulaciones | Núm. 31.146

El gabinete trata hoy el proyecto nacional

Podría reanudarse un "diálogo de vastos alcances políticos, abandonado desde la muerte de Juan Perón"

BUENOS AIRES, 4 (NA). — Mañana a las 10.30 se realizará la reunión de gabinete en la que se analizará el denominado "Proyecto Nacional", en el que —de acuerdo con anuncios previos— se sintetizarán los puntos de vista de distintos sectores del quehacer nacional sobre temas de fundamental importancia para el país.

Presidirá la deliberación la jefa del Estado, María Estela Martínez de Perón, y estarán presentes todos los ministros del Poder Ejecutivo, el secretario técnico y secretario presidencial, Julio C. González, y el secretario general interino de Gobierno, coronel (RE) Dardo Di Paolo, de acuerdo con la información proporcionada esta tarde por la Secretaría de Prensa y Difusión de la Presidencia de la Nación.

El proyecto se encuentra en estudio en el Ministerio del Interior y participan de la labor representantes de otras carteras. Hasta el momento, el gobierno no ha expuesto concretamente los alcances que tendrá el proyecto y tampoco fueron determinados públicamente sus objetivos principales.

Al respecto, un vocero del Ministerio del Interior señaló en forma oficiosa que se trata de "un ideal" en el que se sintetizarán los puntos de vista de distintos sectores nacionales, en torno de planes establecidos por el gobierno.

El primer anuncio sobre la implementación de un proyecto nacional lo hizo el extinto presidente Juan Domingo Perón, en el discurso de apertura de las sesiones del Congreso Nacional, que pronunciara el 1 de mayo de 1974.

Tiempo después, el entonces secretario general de Gobierno coronel (entonces en actividad y ahora retirado) Vicente Damasco, dijo a los periodistas acreditados en la Casa de Gobierno que en breve plazo el aludido proyecto sería dado a publicidad.

Poco después en agosto del año pasado y cuando ocupó por corto lapso el Ministerio del Interior, el mismo Damasco volvió a referirse al tema, que siguió, sin embargo, sin tomar estado práctico.

El actual titular de la cartera, Angel Federico Robledo, volvió a referirse pocos días atrás al asunto, cuando indicó que sería estudiado por una comisión especial que trabajaría en el ámbito de su ministerio y contaría con la representación de otros ministerios y de algunos organismos especializados.

Finalmente, el viernes pasado la Secretaría de Prensa de la Presidencia anunció que mañana se trataría el proyecto en la reunión de gabinete citada.

Medios periodísticos señalaron hoy que "en círculos políticos" se conjeturaba que la deliberación de mañana permitirá poner en marcha "una estrategia atribuida al ministro del Interior, con la que se intentará limar las aristas más agudas de la todavía no resuelta crisis política".

Dichas conjeturas se basaban en el hecho evidente de que por este medio se podría reanudar "un diálogo de vastos alcances políticos prácticamente abandonado desde la muerte del ex presidente Juan D. Perón", y lograr "un desemboque natural en los comicios ya previstos para el 17 de octubre próximo".

Esto permitiría, a la vez que "desalentar a los sectores políticos más duros que podrían llegar a amenazar la estabilidad institucional", hacer posible el acuerdo necesario para que "el Congreso declare la necesidad de la reforma constitucional un trámite inexcusable, según los preceptos de la constitución".

La inminente llegada de los Reyes

Esta noche los zapatitos infantiles serán los cofres que aguardan que los Reyes Magos depositen en ellos su preciosa carga. Una ilusión, un anhelo que se renueva cada 6 de enero. (Radiofoto de Télam).

Cafiero inicia hoy una gira por el exterior

Asistirá en Jamaica a la reunión de una comisión del FMI. Versión sobre relevos en el gabinete

BUENOS AIRES, 4 (NA). — El ministro de Economía, Antonio Cafiero, iniciará mañana una breve gira por el exterior que incluirá, entre otras actividades, su asistencia a la reunión de la comisión de los 24, grupo de trabajo del Fondo Monetario Internacional (FMI), que deliberará en Kingston, Jamaica.

El titular de la conducción económica partirá poco después de las 19 del aeropuerto Internacional de Ezeiza y su primer destino será la ciudad norteamericana de Miami.

Cafiero, que viajará en compañía del presidente del Banco Central Emilio Mondelli y del subsecretario de presupuesto Nicolás Weiss y Weising, tiene el propósito también de hacer una escala, ya de regreso a Buenos Aires, en la Capital de Venezuela, Caracas.

No se ha informado cuánto tiempo permanecerá Cafiero en Miami y tampoco se sabe si aprovechará su presencia en ese centro veraniego para establecer contactos relacionados con la política económica argentina.

Se sabe, no obstante que algunos de sus colaboradores inmediatos que se quedarán en el país aprovecharán su ausencia para tomarse un breve período de vacaciones, por lo que no se descarta que Cafiero tenga el propósito de descansar algún día en Miami.

Con posterioridad, viajará a Kinston, ciudad en la que se llevarán a cabo deliberaciones especiales de la denominada comisión de los 24, organismo formado por un número igual de países adheridos al FMI.

Este grupo de trabajo fue creado con el objeto de estudiar un proyecto de reforma monetaria, que remplace a los llamados acuerdos de Bretton Woods, logrados luego de la segunda guerra mundial.

La comisión en los últimos tiempos, se ocupó especialmente, de los problemas de iliquidez que afligen al mundo financiero internacional.

Su creación data de dos años atrás y tiene activa participación en su seno el representante de nuestro país, por lo que se considera que la presencia de Cafiero no era indispensable y que en su alejamiento momentáneo del país han intuido hechos de carácter interno.

Probables relevos

Entre ellos se señalan las versiones sobre un probable relevo de miembros del gabinete nacional así como la necesidad de establecer distancia en los primeros tiempos respecto de los previsibles contactos que intentará el sector gremial para lograr un aumento en los salarios de los trabajadores.

Durante su ausencia se han de conocer los datos del Instituto Nacional de Estadísticas y Censos respecto del porcentaje de aumento del costo de vida en el mes de diciembre pasado.

El ministro de Trabajo, Carlos Ruckauf, había anticipado dos meses atrás que de producirse un desequilibrio notorio entre precios y salarios, la diferencia sería corregida a partir de enero, y —de acuerdo con lo informado extraoficialmente por algunos técnicos— el aumento de los precios estacionalizados en el último mes de 1975, se estimaría entre el 25 y el 30 por ciento.

Respecto del estacionalizado, sería del 12 por ciento, cifra que sumada al 8 por ciento del incremento del mismo tipo en noviembre último, determinaría una pérdida del 20 por ciento en el salario real en los dos últimos meses del año fenecido.

La conferencia del grupo de los 24 concluirá en Kingston el próximo viernes y Cafiero viajaría desde la capital de Jamaica hacia Venezuela.

Allí se entrevistaría con el ministro de Hacienda de Venezuela, Héctor Hurtado, con quien convendrían el envío de una misión que trataría de colocar carnes argentinas en ese país. Informaciones indicaron que los dos miembros Latinoamericanos de la Organización de Países Exportadores de Petróleo (OPEP), que son Venezuela y Ecuador, tendrían el propósito de ofrecer el producto crudo a los países de la región en condiciones especiales.

Las reservas de oro

KINGSTON (Jamaica), 4 (UPI). — Un nuevo sistema internacional de tipos de cambio y la venta de una fuerte cantidad de las reservas de oro del Fondo Monetario Internacional (FMI), figurarán en el temario de la comisión interina de dicho fondo cuando ésta efectúe una reunión en Kingston esta semana.

Uno de los puntos principales a discutir será la reforma de la carta del FMI y la forma de dar cumplimiento a un convenio internacional entre dos de los países más importantes, Estados Unidos y Francia, para el establecimiento de una fórmula de tasas de cambio, entre las tasas fijas y la libre fluctuación de las divisas.

Pero lo más difícil de la cuestión podría ser la forma en que se daría cumplimiento al convenio, ya que requeriría una enmienda a la carta del FMI, lo que podría tomar más de un año.

Otra de las principales propuestas sería la venta de una sexta parte de las reservas de oro del FMI, la que sería de 25 millones de onzas, a los países miembros de dicho organismo financiero, al precio oficial de 42 dólares la onza. Otras 25.000 onzas se ofrecerían al precio del mercado libre. Los fondos procedentes de las ventas al precio del mercado libre se destinarían a un depósito que sería usado en beneficio de los países en vías de desarrollo.

Esta propuesta podría también requerir ciertos cambios básicos fundamentales, ya que la carta del FMI le prohíbe vender oro si no es al precio oficial.

El propósito de esta venta de oro, al precio oficial, sería simplemente sacar el metal amarillo de los cofres del FMI para que vuelva a los cofres de los bancos centrales de los países miembros, según se informó.

Helmut Schmidt, en Grecia

El canciller de Alemania Occidental, Helmut Schmidt, visitó Olimpia, con su esposa, Locki y su hija, Susana, durante sus vacaciones en Grecia. (Radiofoto de UPI).

Febriles negociaciones para evitar conflictos

Especial para NA, **por Luis Garasino**

BUENOS AIRES, 4 (NA). — El año se ha iniciado con un tenso clima político. Mientras desde diversos sectores se reitera la necesidad de un alejamiento de la Presidente, el verticalismo pareciera endurecer aún más sus posiciones, al tiempo que febriles negociaciones intentan evitar conflictos irreparables.

Ricardo Balbín, presidente del comité nacional de la UCR, exhortó nuevamente a la reflexión a la señora de Perón, recomendándole que tome una licencia, señalando que se trata de una solución dentro de las previsiones constitucionales y que no implican desmedro alguno para su persona e investidura.

El pronunciamiento de Balbín se produjo casi simultáneamente con un mensaje del gobernador de Buenos Aires, Victorio Calabró, que con motivo de fin de año reiteró su dura posición contra la conducción del gobierno, el Partido Justicialista y determinados sectores sindicales.

Es que la cuestión de la provincia de Buenos Aires y su eventual intervención, se han convertido en el detonante de una situación cuyo desarrollo y consecuencias son todavía difíciles de prever.

El ministro del Interior, Angel Robledo, habríase pronunciado en contra de una intervención federal a Buenos Aires y estaría dispuesto a renunciar si se toma esta medida, aseguran fuentes fidedignas. La posición de Robledo —agregan— se hizo más terminante después del abierto apoyo dado a Calabró por el comandante general del Ejército, por su colaboración durante el ataque extremista en Monte Chingolo.

Durante estas jornadas se ha precisado aún más el rol de "duro" del verticalismo desempeñado por Lorenzo Miguel al frente de las 62 Organizaciones, que reiteraron el pedido de intervención al gobierno de La Plata.

También pudo apreciarse —a través de su mensaje de fin de año— que la conducción de la Confederación General del Trabajo ha tomado su distancia en el conflicto. Su comunicado, de tono conciliador, marca una diferencia palpable con la posición de Miguel.

Sin embargo, lo que está en juego con la intervención a Buenos Aires no es una cuestión de tipo personal, como afirmaron algunos partidos y sus voceros. O por lo menos tiene un trasfondo político mucho más importante.

El verticalismo considera que si no dispone del control político de un distrito que representa el 30 por ciento de los votos del país, puede considerar seriamente comprometidas sus posibilidades en las elecciones de octubre de este año. A esto debe sumarse la actitud de enfrentamiento con el gobernador de Santa Fe, otro importante distrito, para el cual se ha pedido también la intervención.

Desde esa perspectiva, el alejamiento de Calabró del gobierno es un riesgo que hay que correr como quiera que sea.

De lo contrario se enfrenta la posibilidad de una derrota en las urnas, totalmente inaceptable para quienes asumieron la conducción del gobierno y de un importante sector del sindicalismo organizado.

Ahora bien, una medida de esta naturaleza podría precipitar los acontecimientos, en un clima ya sobrecargado por los sucesivos yerros de la conducción oficial, que no sólo ha debido abandonar, tardíamente, a altos funcionarios procesados por diversos delitos, sino que también ha sido puesta en minoría en el seno del Congreso Nacional.

Esta situación en el parlamento, donde hay un consenso mayoritario contra la intervención a Buenos Aires, haría imposible que dicha decisión fuese aprobada, obligando a establecerla por decreto. En ese caso, la gravedad de las circunstancias podría desencadenar reacciones imprevisibles de los más diversos sectores.

Insistentes rumores

La semana pasada insistentes rumores afirmaban que se había negociado un arreglo político, que culminaría con el alejamiento de la Presidente, que pediría una licencia, una vez dictada la sentencia absolutoria, que efectivamente, firmó el juez en el caso del cheque de la Cruzada de Solidaridad.

Sin embargo el sábado, José Triacca, miembro del Consejo Nacional Justicialista y portavoz de las 62 Organizaciones fue terminante: en ningún caso renuncia de la Presidente y seguir adelante con la intervención pedida por ese cuerpo para la provincia de Buenos Aires.

Triacca fue de una cruda franqueza: el alejamiento de la señora de Perón privaría al peronismo de su bandera en las próximas elecciones, y afirmó que el pedido de Balbín tenía por propósito lograr la división del justicialismo para derrotarlo en las urnas.

Dichas declaraciones fueron formuladas además en un programa que el consejo nacional del justicialismo emite todos los sábados por un canal de televisión, lo que reafirma el carácter prácticamente oficial de la misma.

Interrogantes

Los observadores se interrogan sobre la actitud de las Fuerzas Armadas frente a este conflicto. El Ejército y la Armada declararon su neutralidad durante la rebelión en la Fuerza Aérea. ¿Qué sucedería si la reiteran en caso de que el gobernador Calabró se niegue a acatar la intervención, como ya lo ha insinuado en repetidas oportunidades?

Dentro de este cuadro, no pueden dejar de mencionarse las palabras del arzobispo de Santa Fe, monseñor Vicente Zaspe, en ocasión del Día Mundial de la Paz.

"En esta última semana se han multiplicado los llamados a la ciudadanía ante un peligro inmediato y quizás inevitable", dijo el prelado. "Las denuncias han llegado a expresiones dramáticas, despojadas de eufemismos y las advertencias también sin retórica, parecen responder al momento más grave de la historia del país".

Y añadió: "En la conciencia de la comunidad patria se ha llegado a la certeza de que estamos frente a decisiones definitivas y que la paz pierde rápidamente el pequeño margen de posibilidades que hasta ahora había retenido".

Estos conceptos son tanto más premonitorios, si se tiene en cuenta que a otro arzobispo monseñor Adolfo Tortolo, se le había adjudicado un papel de negociador, que, al parecer desempeñó sin resultados, para retornar a su diócesis de Paraná.

Los diarios de Entre Ríos hacen un enérgico reclamo

PARANA (Entre Ríos), 4. (NA) — La Asociación de Diarios de Entre Ríos (ADE) reclamó hoy la intervención del ministro de Trabajo, Federico Ruckauf, en el conflicto planteado por los trabajadores gráficos del matutino "El Diario", que se edita en esta capital, al tiempo que reclamó que se declare ilegal ese movimiento de fuerza.

El paro gráfico de 48 horas fue declarado entre el 3 y el 5 del corriente, pese a lo cual el diario fue editado normalmente hoy sin la colaboración del personal gráfico y normalmente distribuido por los vendedores y encargados de su distribución.

Además, bajo el título "Dentro de la ley todo, fuera de la ley nada", ADE hizo público una reclamación que comienza manifestando "su sorpresa por el paro gráfico toda vez que no teníamos en ningún momento ningún conflicto con el personal gráfico, ni nos había formulado reclamo alguno de mejoras salariales ni de ningún otro orden".

Anota por otra parte que "nada nos ha notificado el Ministerio de Trabajo acerca de presuntas presentaciones realizadas por FATI o los sindicatos adheridos a ella. En consecuencia, el movimiento de fuerza que hemos debido soportar basado en presuntas reclamaciones de mejoras, es ilegal y arbitrario por todo concepto y abusivo del derecho de huelga".

La declaración de ADE continúa diciendo que "se trata de un comportamiento gremial que ha cobrado difusión últimamente y que ha sido calificado con todo acierto como "guerrilla de empresa" o "guerrilla industrial", que atenta no sólo contra la armonía empresario-obrera, sino que es violatoria de las leyes de la Nación".

El documento concluye afirmando que "ADE declara públicamente con toda firmeza que no está dispuesta a aceptar un reclamo que importe modificaciones al convenio vigente, que no sea canalizado en la forma y ante la autoridad de ley".

Reanúdase pasado mañana la actividad legislativa

Las investigaciones en la Cruzada y en Bienestar

BUENOS AIRES, 4 (NA). — No resultará ni prolongado ni calmo el receso al que se abocó el Congreso Nacional. Tradicional caja de resonancia del quehacer político argentino, no podrá sustraerse de los acontecimientos que se continúen encadenando en la crisis institucional que el país hereda del segundo semestre de 1975.

Aunque así no ocurriera, dos trascendentes comisiones de la Cámara de Diputados de la Nación se proponen reanudar su labor específica a partir del miércoles 7.

La que investiga posibles irregularidades en el manejo de fondos en la Cruzada de Solidaridad (ex justicialista) y en el Ministerio de Bienestar Social ya a reunirse a las 11 horas de esa jornada.

Compelido por la Policía Federal deberá concurrir el vicepresidente de la cruzada, general (RE) Ernesto Fatigatti, que el martes 30 de diciembre ignoró la citación de los investigadores.

Entiende que la pesquisa parlamentaria es inconstitucional, y por ello su actitud de rebeldía. Para conjurarla los miembros de la comisión especial han dispuesto apelar a la fuerza pública.

Fatigatti deberá ratificar o rectificar las declaraciones que formuló al diario "Crónica", de la ciudad de Comodoro Rivadavia (Chubut). Le resultará realmente difícil enmendarlas pues obra en el Congreso Nacional la cinta magnetofónica donde fueron registradas con su total conocimiento.

En esas declaraciones hizo alusión al libramiento del cuestionado "cheque presidencial" sobre el que acaba de pronunciarse el juez federal Alfredo Nocetti Fasolino, y responsabilizó del involuntario error al ex ministro de Justicia y del Interior, Antonio J. Benítez, y se refirió al manejo discrecional de la Cruzada por parte de José López Rega.

A partir del miércoles 7 la comisión investigadora reanudará sus reuniones diarias.

Por su parte, también reiniciará sus deliberaciones la Comisión de Presupuesto y Hacienda. Con la participación de funcionarios gubernamentales iniciará el análisis del presupuesto general de gastos y cálculos de recursos para el año fiscal de 1976, para cuyo ejercicio el déficit global ha sido estimado en diecinueve billones de pesos antiguos.

Igualmente reanudará el estudio de once proyectos incluidos en el "paquete económico" que les hizo llegar Antonio Cafiero, y por cuya demorada sanción exteriorizó recientemente algunas quejas.

Sin embargo, en los días inmediatos se percibirá la enérgica reacción de los sectores parlamentarios de oposición por la determinación de la Cámara de Senadores —en la madrugada del 31 de diciembre— por establecer un tope muy reducido como no imponible para el pago de réditos.

Las mayores objeciones apuntan al procedimiento senatorial que recurrió a una iniciativa aprobada por diputados a mitad de año.

Desconoció de esta manera un pronunciamiento reciente que permitía a la mayoría de los trabajadores evitar el pago de ese tributo, como ocurrió tradicionalmente.

Se descuenta que esta situación planteará —al margen de la promulgación por parte del Poder Ejecutivo— un conflicto entre el senado y diputados.

Todo parece indicar que, enfrentamiento parlamentario al margen, la percepción tributaria se concretará irremediablemente, a no ser que la dirigencia sindical recurra a procedimientos similares a los que artículo el 27 de junio de 1975 cuando embistió contra la conducción económica por el bloque gubernamental de las convenciones colectivas de trabajo.

Reiteró el titular de YPF que no habrá aumento en la nafta

MAR DEL PLATA, 4 (Télam). — El interventor en YPF, teniente coronel (RE) Jorge Obón, reiteró hoy en esta ciudad que no habrá aumento, por ahora, en el precio de los combustibles, durante una visita efectuada a la planta que el organismo estatal posee en la zona portuaria local.

Luego de recorrer las instalaciones de la planta, próxima a cumplir 50 años de actividad, Obón señaló que debe ser remozada, "para estar a tono con lo que quiere el país y lo que por ende desea el pueblo argentino".

"No obstante —agregó— la planta cumple su función, aunque no como lo desea YPF, pues debe estar a la altura de lo que es Mar del Plata".

Interrogado sobre el tema referido al precio de los combustibles, Obón respondió: "No está previsto ningún aumento como lo venimos repitiendo en los últimos días, lo que ocurre es que siempre hay gente que lanza versiones que posteriormente los hechos no ratifican, lo que demuestra la falsedad de dichas versiones".

"Tengo que aclarar —concluyó— que en un país como el nuestro, con una alta inflación, nadie puede asegurar que el precio de los combustibles se va a mantener indefinidamente, como nadie puede asegurar que el salario actual de los trabajadores se va a mantener indefinidamente".

A la izquierda, vista aérea de una pequeña comunidad de granjeros en Kehdingen, Alemania Occidental, casi inundada por las aguas que cubrieron la zona a raíz de las fuertes tormentas. A la derecha, la inusitada fuerza de los huracanes lanzaron sobre el muelle a un barco de pesca y arrojaron a otro contra la dársena, en Havneby, Dinamarca. Oficialmente se dijo que las pérdidas materiales suman millones de dólares. (Radiofotos de UPI).

El temporal cobró 41 vidas en Europa

BRUSELAS, 4. (UPI). — Una tormenta de fuerza huracanada se desplazó hoy hacia Europa Oriental, después de dejar más de 40 muertos, cientos de hogares inundados por las aguas y daños materiales por millones de dólares en la parte occidental del continente.

Despachos procedentes de Gran Bretaña, Alemania Occidental, Francia, Bélgica, Holanda y Suiza, dicen que 41 personas han perdido la vida y por lo menos a ocho se las da por desaparecidas.

Según boletines meteorológicos belgas, la tormenta que causó durante dos días una estela de destrucción en Europa Occidental se atensó hoy a medida que se desplazaba hacia Polonia con vientos de 100 kilómetros por hora. Se espera que azote dentro de poco las regiones del Mar Negro.

En Gran Bretaña, donde perecieron 24 personas, olas gigantescas inundaron los dos litorales y a los residentes de áreas bajas se les conminó a emprender el éxodo en espera de que bajen las mareas.

Por otra parte, una de las agujas de la torre principal de la catedral gótica de Worcester se desplomó a tierra, sin que nadie resultara herido, y en Sussex, Kent y Surrey, unas 100.000 personas estaban desprovistas de electricidad.

En Alemania Occidental, en donde los acantilados han sido elevados y reforzados después de las inundaciones en las que 315 personas perdieron la vida en 1962, 11 personas murieron durante el fin de semana.

Patrullas de auxilio, usando helicópteros y lanchas, buscaron por segundo día consecutivo en el Mar del Norte a no menos de cinco tripulantes que enviaron por radio un mensaje de urgencia, diciendo que se trasladarían a una balsa debido a que su embarcación se estaba hundiendo frente a la isla holandesa de Ameland.

Dos personas murieron en Holanda, una de ellas un joven de 20 años cuya moto salió despedida por el vendaval aplastándose contra un camión estacionado. La segunda víctima fue una mujer de 67 años, que encontró una muerte similar al ser aplastada contra un muro.

Un hombre de 66 años murió de terrero en Francia al ver las llamas de los cables de alta tensión que cayeron cerca de su casa en la ciudad norteña de Armantieres.

En el este de Francia, la tormenta destruyó en Besan-

(Pasa a la Pág. 2, Col. 2ª)

Se reúnen hoy los países del tercer mundo

PARIS, 4. (Télam-Reuter-Latín). — Representantes de 19 naciones del Tercer Mundo, incluidas ocho grandes productoras de petróleo, su reunirán mañana con el propósito de elaborar una estrategia común para las conversaciones con el mundo industrializado sobre energía y otros problemas económicos fundamentales.

Será la primera reunión de las 19 naciones desde que éstas alcanzaron el mes pasado en París un acuerdo con las naciones industriales, para formar cuatro comisiones negociadoras encargadas de abordar los más espinosos problemas de la economía mundial.

Un temporal en Chaco afectó a veinte familias

RESISTENCIA, 4 (NA). — Una veintena de familias resultó afectada por el desborde de una laguna de Villa Teniente Saavedra, un barrio de esta capital, a causa de las intensas lluvias de las últimas horas.

La inundación, que alcanzó a anegar también algunas casas de Villa Elba, en principio provocó alarma en la población, debido a que, de continuar las lluvias, hubiera causado daños considerables en las zonas urbanas cercanas a la laguna.

Las autoridades municipales realizaban, a partir de la media tarde de hoy, intensas tareas en procura de auxiliar a las familias afectadas por el fenómeno.

Una mujer es evacuada por un miembro de una patrulla de rescate en Wedel, Alemania Occidental. Muchas personas debieron abandonar sus residencias inundadas en esta ciudad, próxima a Hamburgo. (Radiofoto de UPI).

Temporal en Europa

(Viene de la Pág. 1ª)

con una tienda de campaña que albergaba un exhibición ambulante de 600 serpientes venenosas, varias de las cuales escaparon, pero antes que pudieran escurrirse hacia las calles personal de bomberos y funcionarios de, la exhibición las atraparon.

La aldea belga de Ruisbroek-Sauvegarde tuvo que ser evacuada hoy luego de descubrirse grietas en tres de los diques de contención, y dos residentes quedaron heridos durante la operación.

Treinta y nueve personas pasaron 9 horas atrampadas en un teleférico suizo que sufrió una falla mecánica 30 metros encima de Los Alpes, en medio de vientos de hasta 150 kilómetros por hora.

"El teleférico se balanceaba en forma violenta y debe haber sido una experiencia terrible para las personas en su interior. Pero todo el mundo mantuvo a calma, las personas atrampadas conservaron el optimismo cantando", dijo el jefe de la patrulla de rescates. Pero uno de los rescatadores murió sepultado por una repentina avalancha.

En Alemania Occidental, en la región de Haseldorfer Polder, soldados del Ejército y bomberos evacuaron 86 personas después que las aguas del río Elba se abalanzaron sobre la aldea luego que el dique de contención cedió en seis puntos. Patrullas de lanchas evacuaron a otras 78 personas, incluso 34 niños.

No hubo muertes que lamentar en Alemania Occidental, pero 14 personas fueron lesionadas por causa de la fuerza del viento. En Belín Oriental, la tormenta causó daños en 213 edificios.

Imposibilidad de efectuar un balance

LONDRES, 4 (Télam-Ansa). — No es posible aún hacer un palance exacto de los ingentes daños provocados por el violento huracán que se desencadenó días pasados sobre Europa noroccidental y cental causando la muerte de más de cuarenta personas.

Las últimas noticias de los países mayormente castigados —Inglaterra, Francia, Alemania Occidental, Holanda, Bélgica y Dinamarca— hablan de más de dos muertos en Bélgica, donde los daños materiales causados por la alta marea serían menos graves de lo previsto. El tráfico carretero y ferroviario, fue interrumpido días pasados.

En Gran Bretaña, centenares de familias fueron evacuadas de sus casas en la costa oriental, un dique cedió en Walcott y un centenar de personas fueron alejadas en helicóptero. Las carreteras y las líneas ferroviarias están interrumpidas en algunos untos. Los daños materiales en Gran Bretaña ascenderían a varios millones de libras esterlinas y no fue posible aún encontrar la nave mercantil inglesa "Carnoustie" de quinientas toneladas que había lanzado un S'O'S' desde las costas holandesas.

Pronóstico desalentador dado en Londres

LONDRES, 4 (UPI). — El Centro Meteorológico de Londres pronosticó hoy que convientos de fuerza huracanada que azotarán mañana los países de Escandinavia, debido a que una depresión atmosférica procedente de Islandia se desplaza hacia Noruega.

"Un área de depresión ha producido vientos con fuerza de huracán y mar gruesa desde las costa meridional de Islandia, pero los vientos no serán tan fuertes como los que se registraron el viernes", señala un boletín.

Se prevé que a primeras horas de mañana, la depresión desplazará vientos con fuerza de huracán hacia Noruega, "pero estos no son anormales en la región en esta época del año", según dijo un vocero del Centro.

La intervención federal a Santa Fe se replanteó

Dirigentes justicialistas elevaron el pedido a Robledo

SANTA FE, 4 (NA). - Dirigentes del Partido Justicialista santafesino revelaron hoy en esta capital que replantearon al vicepresidente primero del consejo nacional partidario y ministro del Interior, Angel Federico Robledo, la necesidad de disponer la intervención federal al Poder Ejecutivo de la provincia, gestión que será considerada por las autoridades nacionales, según los mismos voceros.

Casi simultáneamente se conoció un pronunciamiento del radicalismo local contrario a la intervención, que viene a sumarse al criterio hecho público ayer por la junta promotora del Partido Línea Popular —que lidera el gobernador Carlos Sylvestre Begnis—, cuyos integrantes destacaron que de producirse esa acción "sería el más grave y último de los errores políticos del peronismo, además de un atropello".

Al fijar esa posición, los ideres de Línea Popular sostuvieron en declaraciones formuladas ayer que los sectores que propugnan la ruptura institucional en Santa Fe "no representan ni a quienes dicen que ellos representan".

El anuncio que actualiza el tema de la intervención federal a la provincia fue hecho por los integrantes del triunvirato reorganizador del Partido Justicialista Santafesino al informar sobre gestiones cumplidas recientemente en la Capital Federal ante los máximos dirigentes partidarios.

El trámite fue cumplido "por una numerosa comitiva de santafesinos encabezada por los triúnviros Ovidio López y Lucio Amarilla, acompañados por el senador nacional Afrio Penissi", de acuerdo a lo que precisaron ante los periodistas.

Puntualizaron asimismo que en entrevista con el vicepresidente primero del Partido Justicialista, Angel Federico Robledo, detallaron lo actuado desde que entró en funciones el ente reorganizador con vistas a las elecciones internas, que se llevaron a cabo a mediados de marzo "garantizándose la lucha interna sin ningún tipo de presiones".

Luego de señalar que el informe sobre la reorganización fue aprobado sin objeciones, advirtieron que el consejo nacional partidario conminará a los afiliados que aún ejercen funciones en la administración del gobernador Sylvestre Begnis a renunciar a sus cargos. "Caso contrario —precisaron— les serán canceladas sus fichas de afiliación".

En cuanto a la Intervención Federal, sus gestores expresaron que pusieron de manifiesto ante el doctor Robledo "que están dadas las condiciones de orden institucional para decretarla, prometiendo que las autoridades nacionales estudiarán los datos aportados".

Por su parte, el comité provincial de la UCR deliberó hoy desde las 9.30 y hasta pasado el mediodía, para luego dar a conocer un pronunciamiento contrario al propósito de intervenir a la provincia, al tiempo que delinea un dramático proceso político nacional.

El documento radical expresa en parte que "al iniciarse 1976 se ve que las dificultades en este año van a ser aún más agudas que las planteadas el año anterior".

En lo que hace a la política provincial, sostiene el documen que "no están dadas las condiciones institucionales ni hay causas constitucionales que fundamenten la intervención a la provincia de Santa Fe".

Chispazos

Por IAN

Sánchez Toranzo abogó por el orden y la pacificación

Un golpe de estado sería un verdadero desatino, dijo

SAN MIGUEL DE TUCUMAN, 4 (Télam). — El presidente de la Cámara de Diputados de la Nación, Nicasio Sánchez Toranzo, afirmó que el actual proceso político "debe tener la salida normal dentro del accionar de la democracia", en declaraciones formuladas al matutino local "La Gaceta", en su edición de hoy.

"Si bien es cierto que los gobiernos democráticos pueden cometer errores —añadió— se cuenta con organismos de control que actúan en defensa de los intereses públicos".

Consultado sobre un hipotético golpe de estado, Sánchez Toranzo afirmó que "sería un verdadero desatino", señalando que "hay gente con ideas totalitarias que pretenden un gobierno al margen de la ley y de la Constitución".

"Yo entiendo —continuó el titular de la cámara baja que la garantía para todos es la vigencia en plenitud de la Constitución Argentina y el total funcionamiento de los poderes del Estado. En cambio, un golpe podría tener consecuencias imprevisibles y conmociones sociales con efectos extraordinarios, ya que cualquier ruptura haría peligrar la estabilidad política, social y económica del país".

Respondiendo a otra pregunta enfatizó que "si la Presidente de la República decide pedir licencia, debe ser una expresión de su voluntad, sin presiones de ninguna naturaleza".

Acerca de si renunciaría a la titularidad de Diputados o si por el contrario, estima que las objeciones a su gestión son un hecho superado, Sánchez Toranzo contestó: "Yo diría que dependerá en gran medida de las circunstancias y debo destacar que no tengo apego al puesto, que es una carga pesada y que ya en varias ocasiones lo he concesionado al bloque y a la Presidente de la Nación".

Siempre en el tema manifestó seguidamente haber recibido la visita de varios legisladores que, pe a haber votado en favor de la resolución de censura, fueron a expresarle su solidaridad y a demandarle que permanezca al frente del cuerpo legislativo.

Tras desmentir que el Poder Ejecutivo fuera a retirar los proyectos incluidos en la agenda del periodo extraordinario de sesiones, y negar toda vinculación personal con José López Rega, el presidente de la Cámara de Diputados pasó a referirse, ya en la parte final del reportaje, a la comisión investigadora en Bienestar Social y la Cruzada de Solidaridad.

Adelantó al respecto que probablemente se otorgue una prórroga a los 120 días concedidos en principio como plazo para la tarea del organismo.

"Si hay individuos que han burlado la buena fe con que fueron designados para cumplir funciones de gobierno —concluyó diciendo Nicasio Sánchez Toranzo—, las actuaciones deben pasar a la justicia para que los condene si son culpables".

Tiroteos, secuestros y más saqueos en Beirut

El Líbano se encaminaría hacia una partición, como en el caso de Chipre, afirmóse

BEIRUT, 4 (UPI. — Una nueva racha de tiroteos, secuestros y saqueos conmovió hoy a esta destrozada capital, lo que hizo que los políticos advirtieran que el Líbano podría estarse encaminando hacia una partición, como en el caso de Chipre, entre la comunidad cristiana y la musulmana tras nueve meses de enconada guerra civil.

Después de que parte del día pasara en relativa calma, seis personas resultaron heridas por el fuego de francotiradores, a la vez que el tableteo de las ametralladoras y las explosiones de los cohetes desgarraban los barrios suburbanos el entrar nuevamente en actividad los grupos rivales.

La tirantez se acentuó durante el día, después de que milicianos de las dos partes contendientes erigieran barricadas en las vías y comenzaran a secuestrar a aquellos motoristas, cristianos o musulmanes, que pasaban por vecindarios de la fe opuesta. La policía dio cuenta de 48 secuestros en las últimas 48 horas.

Los jefes de seguridad se reunieron con carácter de urgencia para tratar de las últimas violaciones a la tregua y lograr la libertad de las personas secuestradas, a la vez que la radio advertía que nadie se aventurara por las calles al empeorar la situación.

En el frente político, las cosas también parecían ir de peor en peor, pues ya se comenzaba a hablar abiertamente, por primera vez, de la posibilidad de dividir al Líbano en dos estados separados, uno cristiano y el otro musulmán, en vista de haber rechazado los milicianos de uno y otro bando el plan de paz con reformas sociales que propuso Siria.

El padre Sherbel Qassis, que preside las muy militantes y ultraderechistas órdenes monásticas de los maronitas, se declaró en favor de dividir al país en dos estados federados, lo que según los observadores, podría ser el primer paso hacia la partición formal del país.

Los cadáveres de tres personas fueron hallados anoche en en suburbios de esta capital, elevando a 8.000 muertos y 17.100 heridos el saldo de las hostilidades que comenzaron en abril último.

Unos 30 casos de secuestro tuvieron efecto ayer en las inmediaciones de Beirut, pero las autoridades esperan que los últimos prisioneros Cristianos y Musulmanes sean puestos en libertad dentro de las 24 horas.

Los secuestros habían sido actividad regular durante los últimos meses de la guerra civil, en las barricadas levantadas en las carreteras. Pero en los meses recientes, ante la falta de ley y orden por haber desaparecido la autoridad del estado, el saqueo por pandillas armadas se había convertido en uno de los principales problemas.

Bandos de adolescentes armados con ametralladoras merodeaban a su gusto por las calles, saqueando casas y tiendas a razón de 100 por día en Beirut. Los 5.000 efectivos del ejército y los comandos de seguridad eran incapaces de perseguirlos por tener que dedicar su tiempo a investigar las violaciones al último alto al fuego.

Un diario de Beirut describió recientemente la situación bajo el titular "saqueo a gusto".

Sin embargo, con la última tregua en pie, las patrullas de seguridad, han comenzado a los adolescentes, arrestando a docenas de ellos en los últimos días y demostrando alguna presencia de autoridad en las calles.

Entre los saqueadores hay jóvenes de la vecindad, así como bien organizados grupos de pistoleros de las milicias de los diferentes partidos políticos, que han aprovechado la presente calma para reunir fondos para sus agrupaciones o para ganancia personl.

Unos 400 izquierdistas que atacaron ayer una prisión en las afueras de Tripoli, liberaron a 34 prisioneros, la mayor parte de ellos saqueadores detenidos en el sector norte de dicha ciudad porteña.

En el frente político, un líder izquierdista culpó hoy a los derechistas de línea dura por la falta de progreso respecto a un posible arreglo político de la crisis libanesa.

A la defensa y protección del niño refirióse el Papa

CIUDAD DEL VATICANO, 4 (UPI). — El Papa Paulo VI intervino hoy en el acalorado debate sobre la legalización del aborto en Italia, problema que podría provocar la caída del gobierno en cuestión de días.

El Sumo Pontífice dedicó su bendición dominical a los niños y a la familia, y reiteró en elocuentes términos la condenación del aborto por parte de la Iglesia Católica.

Los padres deben velar por sus hijos "desde el momento en que viven indefensos en el vientre materno", expresó el jefe de la Iglesia ante 10.000 peregrinos congregados en la plaza de San Pedro.

En Italia, el aborto es ilegal, pero los demócrata cristianos y los comunistas se han aliado en favor de una ley que lo permita si éste es recomendado por un médico.

Los socialistas, cuyo apoyo es esencial para la precaria coalición del primer ministro Aldo Moro, desean una ley más liberal que deje la última palabra a la madre afectada. Los socialistas observan la colaboración entre demócrata cristianos y comunistas como el primer paso hacia un "arreglo histórico", que haría ingresar a los comunistas en el gobierno y colocaría a los socialistas en una posición débil.

La Iglesia, que perdió su batalla relativa a la ley de divorcio aprobada en Italia hace menos de dos años, trata actualmente de evitar que se legalice el aborto.

La homilía del Sumo pontífice fue de defensa y protección del niño "de padres dignos de este nombre", y al bendecir "al no nacido y al recién nacido", el Papa dijo que extendía su bendición especial a los "padres y madres, pilares de la familia católica".

El IRA hizo la amenaza de renovar sus ataques terroristas en Irlanda

BELFAST, 4. (UPI). — El ala provisional del proscrito Ejército Republicano Irlandés (IRA) advirtió hoy que pondrá fin a su cesación de hostilidades y renovará sus atentados terroristas en Irlanda del Norte y el territorio británico, sin Gran Bretaña no se retira de esta provincia.

La amenaza, como secuela a los ataques con bombas que dejaron un saldo de 41 heridos, dio motivo hoy a una mordaz respuesta por parte de la oficina de Ulster del gobierno británico.

Un portavoz de dicha oficina informó: "Esa llamada brigada de Belfast de criminales y panasesinatos, destrucción y derradilleros, ha creado un record de mamiento de sangre, que sería difícil igualar".

Agregó que es un "descargo por parte del IRA, acusar de tácticas de terror" a las tropas británicas.

Los jefes de seguridad han tomado muy en serio la advertencia del ala provisional, que creen ha aprovechado la tregua para aprovisionarse de armas y explosivos. Circulan, además, rumores de que dos nuevos batallones del IRA han sido formados en Belfast.

La amenaza ha coincidido con indicios de que Sean Macstiofain, extremista ex jefe de Estado Mayor de los provisionales, está de nuevo al mando de éstos, y con la reaparición en Belfast de otro líder extremista de los provisionales, Leo Martin.

Dos bares fueron atacados con bombas ayer. En uno de ellos, el Lough Inn, de propiedad católica en el pueblo de Camlough, 50 kilómetros al sur de Belfast, 33 personas sufrieron lesiones en el estallido.

En el bar protestante Gold Hind, ubicado en Portadown, 40 kilómetros al sudoeste de Belfast, otras 23 personas quedaron heridas al estallar otro explosivo.

Pedirán hoy los transportistas un aumento del 60%

BUENOS AIRES, 4 (NA). — Los representantes de los empresarios del transporte colectivo de pasajeros presentarán mañana en el Ministerio de Economía el pedido formal de incremento de las tarifas de esos servicios.

Una declaración de la Confederación Argentina de Transportadores por Automotor de Pasajeros realizará la presentación, que consiste en un pedido del 60 por ciento de aumento sobre las tarifas actuales.

En 1975 murieron en acción 54 policías bonaerenses

LA PLATA, 4 (Télam). — En 462 enfrentamientos con delincuentes comunes y subversivos la policía bonaerense sufrió la muerte de 54 hombres, mientras resultaron con heridas otros 152, según una estadística suministrada por la jefatura de la institución.

Agrega que durante esos enfrentamientos los guardianes del orden lograron abatir a 264 delincuentes y herir a 105. Por otra parte fueron detenidos 21 mil sujetos mayores de edad y otros 3.217 menores.

Durante 1975 —continúa el informe— se cometieron 1.250 homicidios de los cuales 806 fueron esclarecidos. Se perpetraron 9.407 asaltos aclarándose 5.702 de ellos. De 5.584 robos consumados en la provincia, se esclarecieron 4.339, mientras que de 10.389 hurtos solo se aclararon 5.659.

Otros de los delitos a que se refiere la estadística es la sustracción de automotores, de 11.243 vehículos robados solo aparecieron o se descubrió a los autores del robo en 3.747 oportunidades.

En cuanto a los delitos contra las personas, de 10.905 casos se aclararon 8.609 y de 1.181 delitos contra la honestidad se esclarecieron 969.

En lo que se refiere a accidentes automovilísticos, de los 6.471 producidos, 1.573 personas murieron, 5.128 resultaron con heridas de gravedad y 3.860 con lesiones leves.

En los operativos realizados por la policía —finaliza— para la prevención del juego y la inmoralidad, indica que durante 1975 se realizaron en el ámbito bonaerense 12.436 procedimientos durante los cuales se detuvo a 15.713 infractores, 646 capitalistas, se secuestraron 14 millones 913 mil pesos, producto de las apuestas de juegos prohibidos y finalmente fueron detenidas 13.123 prostitutas.

PEDRO FORTUNY SA

Y AHORA EN BUENOS AIRES CON PLANTA DE MONTAJE

su seguro volcador

ENTREGA INMEDIATA
FACILIDADES

REPRESENTANTE EN CUYO
JOSE F. VENTURINI
B. DE LOS ANDES 5762
RODEO DE LA CRUZ
Glión. - Mza.

Avda. CASEROS 7600
TE. 397745-ROSARIO

Especial para su bodega

Lorasol® B-17

campeón de desinfección completa

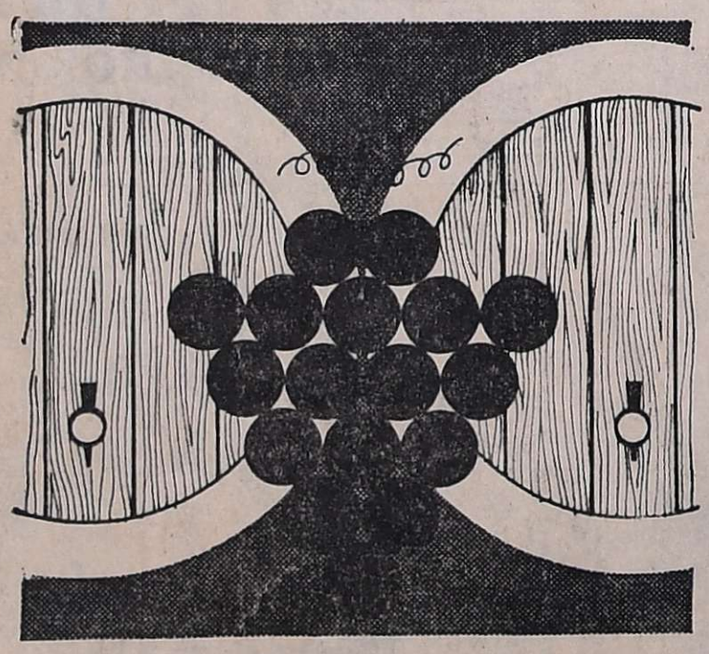

- Amplio espectro de acción.
- Destruye totalmente microorganismos, bacterias, hongos y virus.
- Elimina todo tipo de suciedad y termina con los olores.
- No altera los productos.
- No deja sabor ni olor.
- Gran poder humectante.
- Se disuelve fácilmente en agua fría. La temperatura de las soluciones no debe pasar de 35° C.
- Evita la formación de precipitados e incrustaciones.
- No lo afecta la presencia de materia orgánica.
- No es corrosivo, ni ataca los materiales.
- El color de las soluciones indica su eficacia.
- Elevado grado de pureza y baja toxicidad.
- No debe emplearse junto con productos de anión activo (jabones).

LORASOL B-17 es el desinfectante integral cuya extraordinaria eficacia se pone de manifiesto especialmente, en la desinfección y limpieza de todos los sectores de la industria vitivinícola: toneles de roble - depósitos de acero, de plástico o de cemento - conductos de goma, de metal o de plástico - instalaciones - implementos - líneas de embotellado - máquinas envasadoras, así como también en la higiene general de los establecimientos: paredes, pisos, lavabos, etc.

Ciba-Geigy Argentina S.A.I.C. y F.:
A. Villanueva 245 - Tel. 244820
Mendoza.

Representantes:
- G. Bouillard y Cía.
Gral. Alvear (Mendoza):
Avda. C. Pellegrini 436 - Tel. 2025.
Gral. Roca (Río Negro):
Avda. 9 de Julio 501 - Tel. 2428
San Juan:
Mitre 325 (Este) - Tel. 25540.
San Rafael (Mendoza):
Avda. Mitre 355 - Tel. 22420.
- Felipe Englebienne
Las Heras (Mendoza)
Sarmiento 1002

LORASOL B-17 es otro producto:

CIBA-GEIGY
mejor que mejor!

Ciba-Geigy Argentina S.A.I.C. y F. - División Agroquímica - Arias 1851 - Tel. 701-2461 - Buenos Aires

I. R. P. I.
INFORMA

Sorteo final realizado el 30-12-75 por Lotería de Mendoza

1º Premio	11273
2º Premio	14603
3º Premio	30468
4º Premio	03813
5º Premoi	21918

A 4 cifras los números

01273 21273
31273 41273

Rifa autorizada mediante Resolución 190/74 y 234/74 del Patronato de Liberados de la Provincia.

4|1|F|38525|6|1

"COOPERATIVA DE ELECTRICIDAD, CONSUMO Y SERVICIOS ANEXOS GENERAL ALVEAR LIMITADA"

Convocatoria Asamblea General Extraordinaria

De conformidad con las normas legales en vigencia y los Estatutos Sociales, se convoca a los asociados a la Asamblea General Extraordinaria para el día 18 de enero de 1976, a las 10 horas, en la sede social del Andes Foot-Ball Club, sito en Diagonal Jorge Simón s/n., a fin de tratar el siguiente

ORDEN DEL DIA

1º) Lectura, consideración y aprobación del proyecto de reglamentación para la prestación del servicio de sepelios, redactado por la comisión designada a tal fin por la Asamblea General Ordinaria de fecha 16-II-75.

2º) Autorizar al Presidente de la Cooperativa o a la persona que éste designe para aceptar cualquier modificación de forma que exija la autoridad competente, sin necesidad de convocar a nueva Asamblea.

3º) Designación de dos socios para que juntamente con el Presidente y Secretario, aprueben y firmen el acta de la presente Asamblea General Extraordinaria.

Rogando puntual asistencia, aprovechamos la oportunidad para saludar a Uds., con la cordialidad de siempre.

VICENTE SAPONARA, Secretario — EDUARDO LARDIES, Presidente

3|1|F|38312|5|1|A

CONSEJO AGRARIO NACIONAL

Ofrecimiento Público de 34 Lotes en la Provincia de Mendoza

Llámase a Concurso Público para la adjudicación de 34 lotes, para explotación frutícola y hortícola, de la Colonia "Cuadro Nacional", ubicada en el Departamento San Rafael, Mendoza.

PLAZO DE INSCRIPCION:

Del 5 de enero al 3 de febrero de 1976.

INFORMES Y SOLICITUDES:

Belgrano 845, Capital; Santa Fe 1260, Villa María, Córdoba; Pasaje Ceballos 47, Mendoza; Urquiza 872, Paraná, Entre Ríos; Mendoza 1085, Rosario, Santa Fe; Córdoba 1039, Tucumán; Casa de Gobierno, 5º piso, Resistencia, Chaco; Moreno 29, Bahía Blanca, Buenos Aires; Av. Argentina 245, 2º piso, Neuquén; Dirección Agropecuaria de Mendoza; y en las siguientes Agencias de Extensión del INTA en Mendoza: Luján de Cuyo, Junín, La Consulta, Rama Caída y San Rafael.

3|1|F|15130|5|1|D

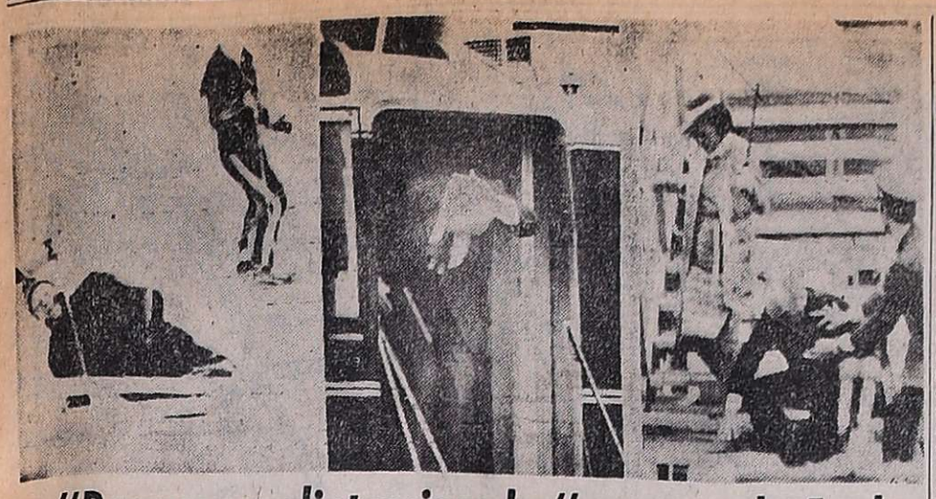

"Rumores malintencionados", acerca de Ford

El secretario de Prensa de la Casa Blanca, Ron Nessen, reunió a los periodistas para desvirtuar en tono agrio las versiones de que el presidente Ford "es torpe". Nessen diio que esos rumores eran "falsos y malintencionados". En la foto de la izquierda, Ford ríe después de dar unos tumbos en esquí en las colinas de Vail, Colorado. Al centro, el presidente acaricia su cabeza después de golpearse en la parte superior de la puerta del helicóptero que lo transportó a Detroit. A la derecha, cae en el pavimento al resbalarse en la escalerilla del avión, a su llegada a Salzburgo, Austria, Nelson dijo además que el presidente Ford "es saludable, es elegante y, por mucho, el presidente más atlético del que se tenga memoria". (Radiofoto de UPI).

La posición de Cafiero y el próximo incremento salarial

BUENOS AIRES, 4 (NA). — Una semana sedante y tranquila promete ser la que se inicia. El ministro de Economía, doctor Antonio F. Cafiero, aprovechará las deliberaciones de la comisión de los 24 para ausentarse del país y descansar algunos días, alejado del centro de sus pesares. Una actitud similar adoptarán sus colaboradores inmediatos en esta primera semana del estival mes de enero, en tanto el Congreso Nacional permanecerá en el receso del comienzo del año.

No existen, pues en el horizonte, nubes que perturben la claridad del panorama y solamente los ecos lejanos de la reunión jamaiqueña podrán alterar el sosiego semanal.

Otros sobresaltos y hechos pueden conturbar el ámbito político, pero sus ecos, evidentemente, no llegarán al apaciguado sector económico.

Un viaje al Caribe

El doctor Cafiero tiene el propósito de partir, poco después de las 19 de mañana con destino a Miami.

Hará el viaje con dos funcionarios: el presidente del Banco Central, doctor Emilio Mondelli, y el subsecretario de Presupuesto, licenciado Nicolás Weissing. Miami es la primera escala de un viaje que, en su segunda parte, lo llevará a Kingston, capital de Jamaica, donde se realizarán las deliberaciones especiales de la comisión de los 24. Este es un grupo de trabajo, formado dentro de la organización del Fondo Monetario Internacional. Hace dos años que ha sido constituído, contando con el concurso del representante argentino como uno de sus miembros más activos.

No es indispensable, por cierto, que el doctor Cafiero asista personalmente a las deliberaciones en un momento tan delicado para la evolución de la economía argentina, pero en su decisión de abandonar precipitadamente el país pueden haber influido dos razones poderosas y atendibles. Estas son: a) La necesidad de alejarse en circunstancias en que puede decidirse la modificación del gabinete y b) La conveniencia de estar alejado del escenario en que comenzarán a moverse las figuras sindicales para obtener un nuevo incremento de los salarios.

Las dos circunstancias influyen sobre su persona en un momento particularmente difícil. El juego de influencias dentro del propio gobierno lo coloca decididamente dentro de la corriente sindicalista, en la que también se mueve el ministro de Trabajo, Carlos Ruckauf, con quien ha tenido repetidos choques de criterio en materia de salarios. Cafiero ha llegado al convencimiento de que la política de concesiones salariales con los gremios no admite un paso más si no viene acompañada de un incremento de la productividad, que ningún dirigente ni de la CGT ni de las 62 Organizaciones están en condiciones ahora de garantizarla. Por esa razón en una reciente reunión de autocrítica, de la que participaron dirigentes "cegetistas", habría expresado que la reversión de la tendencia de las concesiones hacia una mayor dureza en la negociación con los sindicatos, debe ser encarada abiertamente por el ministro de Trabajo, quien debería alejarse de sus funciones si no está en condiciones de asumir en plenitud el compromiso de su cargo.

A menudo, habría expresado entonces el doctor Cafiero, el ministro de Trabajo aparece como un vocero de los sindicatos dentro del gobierno, cuando tiene que cumplir una función de equilibrio y de moderación entre la autoridad y los gremios.

El mutis del ministro de Economía en estas circunstancias por consiguiente, tiene el carácter de una retirada estratégica, para impedir el enfrentamiento real y concreto que se produciría inevitablemente, cuando el Instituto Nacional de Estadística y Censos dé a conocer en esta semana el índice de precios al consumidor de diciembre.

Un costo de vida detonante

Todos los indicios reunidos permiten anticipar que esa denominación, que oculta el costo de la vida, tendrá una expresión detonante.

El lanzamiento al mercado durante diciembre pasado de 30.000 millones de pesos nuevos en el pago de sueldos, retroactividades y medio aguinaldo al personal dependiente de la administración pública y de las empresas del Estado, el alza consiguiente de los precios por la proximidad, primero, y por las mismas fiestas, después, y el cúmulo de compras y compromisos que se adquieren en el tránsito de un año a otro, unido todo ello a los intensos calores, han elevado lo que se denomina los gastos estacionales, es decir: los correspondientes a esta época del año, a cifras considerables.

Algunos técnicos consultados han estimado entre un 25 y un 30 por ciento el crecimiento estacional de diciembre del costo de vida.

No obstante, el costo de vida destacionalizado puede estimarse en un 12 por ciento, no menos, el cual agregado al 8 por ciento de noviembre, da un 20 por ciento de pérdida del salario real durante los dos meses postreros de 1975, lapso que el ministro de Economía se había comprometido revisar con su colega de Trabajo.

No es aventurado suponer entonces que ese será el incremento real de las remuneraciones que exigirá el sector salarial privado, al que se agregarán los 150.000 pesos viejos por sueldos que el propio titular de Economía se comprometió a otorgar a los funcionarios estatales.

La discusión de estos aumentos en el instante excepcionalmente grave en que se desenvuelve la economía argentina, no permite anticipar, por cierto, un final feliz. Más bien, cabe suponer que los embrollos superarán la cohesión de gabinete y se proyectarán sobre el escenario nacional.

Razón de más, por consiguiente, para que el jefe de la conducción económica anhele la apacible transparencia de las aguas del Caribe.

Las tarifas del transporte

La conferencia de Kingston concluirá el viernes venidero. Desde allí, el doctor Cafiero espera trasladarse a Caracas para participar en nuevas conversaciones con el ministro de Hacienda venezolano, doctor Héctor Hurtado, a fin de convenir el envío de una misión para negociar la venta de carnes.

De allí emprenderá directamente el viaje de retorno a esta capital.

Mientras tanto, mañana los dirigentes de la Federación Argentina de Transportadores por Automotor de Pasajeros presentarán a la Secretaría de Transporte el pedido formal de aumento de las tarifas de los servicios colectivos de pasajeros.

La petición representa un incremento del 60 por ciento sobre las tarifas actualmente en vigencia, aunque no es uniforme la escala aplicada. Los transportistas proponen que la tarifa mínima sea llevada a 500 pesos viejos en lugar de los 350 pesos actuales. Se estima que las autoridades, según un sondeo previo efectuado, acordarán un incremento uniforme de 100 pesos viejos por sección, de manera que la tarifa mínima será de 450 pesos.

Esta modificación implicará por supuesto, la iniciación de estudios similares en todos los otros medios de transporte, pero ésta parece una historia apropiada para la semana siguiente.

RECORTE ESTO

¡Jubilese y a vivir tranquilo!
Su jubilación tramitamos con dinamismo. - Lunes a viernes: 17 a 20 horas.
GARIBALDI 118 - Piso 2 - Local 2
— MENDOZA —

ESPACIO DE PUBLICIDAD

Profesora de Música Recientemente Egresada

María Teresa Liria D'Amico

Ha egresado de la Escuela Superior de Música de la Universidad Nacional de Cuyo, con el título de Profesora de Música, especialidad Piano, Teoría y Solfeo y Canto Coral, la señorita María Teresa Liria D'Amico. Cursó sus estudios primarios en la Escuela Nº 11 Daniel Videla Correas y los humanísticos del ciclo medio en la Escuela de Música. Fueron sus profesores en Piano, Lucía T. de Guisasola y Juan Salomón; en Armonía, Elifio Rosáenz y Carlos Barraquero; en Contrapunto Mirta Poblet de Merenda; en Formas Musicales, Elifio Rosáenz y en Historia de la Música, Eduardo Grau. Ha participado en numerosas ocasiones en los ciclos estímulo de la Esc. Sup. de Música en la Ciudad de Mendoza y San Martín. También se presentó auspiciada por la Municipalidad de Godoy Cruz, actuando en su Salón de Cultura.

En 1969 ofrece su primer recital con éxito de público y crítica. En el año 1970 obtiene por unanimidad el primer premio en el Concurso de Piano organizado por la Asociación Filarmónico-Cultural de San Luis y auspiciado por el Fondo Nacional de las Artes en homenaje a L. van Beethoven.

Participó también en distintos medios de difusión como Canal 7 de Mendoza y L. R. A. Radio Nacional de esta ciudad.

En 1973 obtiene el primer premio compartido en el concurso interno de la Esc. de Música para alumnos que optan para actuar como solistas con la Orquesta Sinfónica. En dicha oportunidad se presentó con el Concierto en la menor de Schumann.

Durante el año 1974 ha actuado en varias ocasiones como Piano-Celesta en la Orquesta Sinfónica de la U.N.C.

Numerosas son sus actuaciones de Música de Cámara tanto en dúos de Piano, como en Piano a cuatro manos, Oboe y Violoncello y Piano.

Obtiene su formación pianística profesional bajo la dirección del Maestro Juan F. Salomón con quien continuará los estudios de perfeccionamiento y orientación.

5 | F | 38794 5 | 1

Critican la cesantía de 115 docentes de una universidad

SANTA FE, 4, (NA). — La agrupación universitaria Franja Morada, respaldada por la Juventud Radical, repudió hoy en un comunicado las 115 cesantías dispuestas la semana anterior por el rector de la Universidad Nacional del Litoral, Julio Argentino García Martínez, y tras reclamar la reincorporación de esos docentes y la reapertura del Instituto de Cinematografía y la Escuela Superior de Música, denunció la falta de cumplimiento de la Ley Universitaria.

El cierre del Instituto de Cinematografía y la Escuela Superior de Música fue dispuesto por el rector García Martínez ante el exiguo número de estudiantes inscriptos que debían ser atendidos por el plantel normal de profesores, con evidente desproporción en erogaciones de fondos.

La declaración de Franja Morada señala que "esa política de desmantelamiento de la Universidad y la concreción de los concursos fraudulentos emanados del rectorado, a través de la orden del señor García Martínez, sólo puede equipararse a la llevada adelante por la dictadura militar en materia universitaria".

Agrega luego que los "estudiantes reclaman una vez más la vigencia de la Ley Universitaria que es permanentemente burlada por las autoridades nacionales; no queremos — acota— inquisidores que impidan pensar libremente a la comunidad universitaria; exigimos la vigencia de la vida democrática para los elementos que garantiza en su articulado el actual precepto legal.

Además, reclamamos la reincorporación de los docentes cesanteados, la anulación de los concursos de antecedentes y la realización de concursos por oposición y antecedentes de acuerdo a lo establecido por la Ley Universitaria".

La declaración denuncia más adelante que "los actuales concursos se realizan sin que su reglamento, jurados y régimen de puntajes, sean conocidos previamente por los interesados y que, por otra parte, no serán públicos".

En la parte final el documento manifiesta que "en la defensa del patrimonio cultural de nuestro pueblo, de la docencia y la investigación en la universidad, exigen el cumplimiento de la normalización" a la vez que responsabilizan al actual rector "de los retrocesos que en materia académica se vienen dando en la Universidad del Litoral, pues creemos que el actual rector es el ejemplo de la burla al mandato popular que expresa claramente la Ley Universitaria que el rector no quiere cumplir".

Sheila Cassidy reiteró que fue torturada y dio detalles de su cautiverio

LONDRES, 4 (UPI). — La cirujana británica Sheila Cassidy, a quien las autoridades chilenas tuvieron detenida durante ocho semanas, ofreció hoy nuevos detalles del modo en que fue torturada por la policía de seguridad del régimen militar de Chile.

La doctora Cassidy fue arrestada el primero de noviembre del año pasado por tratar a un dirigente herido del Movimiento de Izquierda Revolucionaria (MIR) que era buscado por las fuerzas de seguridad. Luego de ser puesta en libertad y de regresar la semana pasada a Inglaterra, la médica aseguró haber sido torturada por la policía para que confesara el paradero de su paciente.

En esa ocasión la doctora Cassidy se abstuvo de entrar en lo que llamó los "detalles espeluznantes" de su experiencia.

Hoy en una entrevista publicada por el diario "The Sunday Mirror", la doctora dijo que había sido torturada con violentas descargas eléctricas, en un centro secreto en Santiago. En una de esas sesiones sus captores la amordazaron con una toalla para ahogar sus gritos de dolor.

"Mientras me aplicagan las descargas un torturador que parecía dirigir la operación gritaba una y otra vez: "denle, denle", declaró la doctora.

Agregó que había sido tres veces sometida a sesiones de tortura en los cuatro días que estuvo en el centro secreto, antes que la trasladaran a otro centro para recobrarse de los maltratos sufridos.

La doctora Cassidy dijo que fue arrestada cuando trataba las heridas del dirigente mirista Nelson Gutiérrez en una casa de Santiago y luego fue llevada con los ojos vendados al Centro de Interrogación, donde fue desnudada y torturada.

Después de la primera sesión de tortura la doctora dio una versión ficticia del paradero de Gutiérrez y fue entonces sometida a una segunda sesión "mucho más penosa e indigna". La doctora dijo que después de una hora de sufrir las descargas eléctricas contó la verdad, pero la policía pensó que aún mentía y la torturaron por tercera vez.

"A estas alturas se trataba más bien de una batalla para sobrevivir", señaló la doctora.

Las torturas cesaron entonces y fue encarcelada durante dos días junto a otras tres prisioneras con los ojos vendados y fue obligada a firmar una confesión de siete páginas antes de ser trasladada a otro centro de la policía para recobrarse de las lesiones sufridas.

La médica añadió que sufrió una severa infección de la vesícula como resultado de los maltratos y que contrajo fuertes dolores musculares que la dejaron prácticamente inválida por 48 horas.

El gobierno británico anunció la semana pasada que había llamado de regreso a su embajador en Santiago, Reginald Seconde, y que había transferido el informe de la doctora Cassidy a la Comisión de Derechos Humanos de las Naciones Unidas.

Alejandro Orfila se trasladará el 12 a Brasil

RIO DE JANEIRO, 4 (Télam-ANSA). — El secretario general de la Organización de los Estados Americanos (OEA), Alejandro Orfila, es esperado en esta ciudad el día 12 del corriente, donde mantendrá entrevistas con las autoridades nacionales.

En Río de Janeiro, el secretario general hará una visita al palacio Laranjeiras, donde será recibido por el gobernador del estado de Río de Janeiro, almirante (R)., Floriano Peixoto Faria Lima, siendo después homenajeado con un almuerzo en la fundación (de estudios sociales y estadísticas) Getulio Vargas, por la tarde visitará el Comité Jurídico Interamericano (CJI)., órgano consultivo de la OEA.

Devolución de un Rembrandt

Un Rembrandt valuado en cinco millones de dólares, robado hace cinco meses del Museo de Bellas Artes de Boston, fue secretamente devuelto a las autoridades federales y estatales. Jan Fontein, director del museo, observa el retrato de la hermana del maestro holandés, Elizabeth Vanrijn, que resultó dañado, aunque ligeramente. (Radiofoto de UPI).

La sequía afecta a vastas zonas agrícolo-ganaderas

Piden que se declare zona de emergencia al sur de Santa Fe

ROSARIO, 4, (NA). — La sequía produjo hasta ahora una pérdida del cincuenta por ciento en la cosecha del maíz, una disminución considerable en la de sorgo y soja, y afecta también a la ganadería, de acuerdo con una nota remitida a las autoridades económicas por la Confederación de Asociaciones Rurales de la Zona Rosafe (CARZOR).

La comunicación solicita que el sur de Santa Fe sea declarado zona de emergencia agropecuaria y puntualiza que la falta de lluvias se ha agregado a la equivocada política que se aplica en el sector rural, cuya rectificación solicita.

Se indica en ella que "la sequía soportada en nuestra zona de influencia y regiones de Córdoba, Entre Ríos y Buenos Aires, ha sido de gravísimas consecuencias para la agricultura y la ganadería".

En relación con la agricultura manifiesta, "la cosecha de maíz se ha perdido ya en un 50 por ciento, en la denominada zona maicera; la de sorgo se encuentra disminuida considerablemente; la de soja en igual situación y aún sin poderse realizar su segunda siembra, todo lo cual constituye un panorama más que desalentador, tanto para la economía del productor rural como para el país todo, por sus consecuencias".

"En lo referente a la ganadería, dice CARZOR, también está afectada enormemente por la falta de lluvias— se han resentido las praderas— no fue posible realizar pastoreos de verano y no se han podido hacer reservas de silos y granos para el invierno próximo".

"Realmente, agrega luego de otras consideraciones sobre la situación motivada por la sequía, el agro no necesitaba la falta de lluvias para entrar en estado de emergencia. Ya lo estaba por habérselo sumergido con políticas equivocadas".

A continuación, CARZOR solicita que el gobierno nacional rectifique rumbos en la política económica agropecuaria, "para poder retornar a una economía sana y vigorosa".

Finalmente, reclama del Estado que se "declare zona de emergencia agropecuaria a la afectada por la sequía en el sector sur de la provincia de Santa Fe".

Instaron al gobierno de España a fijar un plan de reformas democráticas

MADRID, 4. (UPI) — La prensa española insta hoy al gobierno posfranquista a formular un programa preciso, indicando las fechas en que se pondrán en vigor las reformas democráticas, a fin de evitar disturbios.

"Para prevenir la impaciencia y los retrasos; para prevenir la confusión que fácilmente surge cuando grandes esperanzas siguen a pobres realidades y vagas declaraciones... precisamos una herramienta: "un calendario", dice el diario barcelonés La Vanguardia.

El periódico monarquista ABC sugiere "el establecimiento más rápidamente posible de reglas y límites claros para el juego político".

En semanas recientes, el principal vocero y figura clave del gabinete, el ministro del del Interior, Manuel Fraga Iribarne ha prometido un número de reformas al viejo régimen del fallecido jefe de Estado, generalísimo Francisco Franco, cuya muerte ocurrió hace seis semanas.

Según Fraga, habrá reformas al Código Penal, que actualmente prohíbe la mayor parte de las actividades políticas, y en las Cortes (parlamento) se establecerá un régimen más representativo del pueblo.

Sin embargo, según ABC, "tal parece que nadie —y especialmente el hombre del pueblo— tiene idea de cómo y en qué forma hemos de llegar a esa tan cacareada democratización".

La impaciencia de los españoles hizo eco en el titular de primera plana de la actual edición de la revista noticiosa Cambio-16: "Democracia, permítannos verla".

Por otra parte, la bien atrincherada ala derechista ha estado tratando de bloquear cualquier cambio sustancial, iniciando una erupción de extrema violencia derechista contra manifestantes y grupos pro reformistas.

"El uso de violencia por razones patrióticas puede ser bueno, y el uso de violencia por razones políticas a veces no es malo", señaló Mariano Sánchez Covisa, portavoz de extremistas de derecha en una entrevista publicada esta semana.

El último ataque derechista podría haber ocurrido ayer por la mañana, cuando una explosión y un incendio destruyeron las oficinas centrales de una organización de ciudadanos en la región vasca.

El presidente de la agrupación dijo haber hallado en el lugar del siniestro residuos de un líquido inflamable, pero la policía informó oficialmente que no se encontró evidencia de que el estallido fuese delibe-

Alemania Federal venderá armas al gobierno turco

ANGORA, 4 (Télam-ANSA) — Turquía y la República Federal Alemana firmarán el mes próximo un acuerdo de cooperación defensiva que prevé la venta de armas al gobierno de Angora, quien sin embargo no podrá usarlas contra Chipre y en el mar Egeo.

En base al acuerdo la RFA venderá a Turquía tanques Leopard, aviones de guerra Alpha Getti, cohetes antitanques y antiaéreos.

Se prevé además la construcción en común de submarinos y lanchas de asalto.

Central Fotográfica
DISTRIBUIDORES
MATERIAL FOTOGRAFICO
—EN SU NUEVO LOCAL—
SAN JUAN 1392
TELEFONO 218283 - MENDOZA
F. Pta-A

PILETAS PELOPINCHO
PLAYASOL.
Todas las Medidas.
RODADOS
MUÑECAS JUGUETES
GRANDES FACILIDADES DE PAGO
Rafael Grzona
PEDRO MOLINA 19 - MZA.

UNA SOLA OPCION
PARA ESTE VERANO:
DISFRUTAR INTENSAMENTE
LOS MOMENTOS,
Y REVIVIRLOS TOTALMENTE,
DIA A DIA, PARA SIEMPRE..!

opción ideal: cámaras, películas y accesorios de Instituto Optico Iris
INSTITUTO OPTICO Iris su visión del mundo
Espejo 101 Tel. 253908
EL CLICK DE SUS VACACIONES

VISION PARA LOS REYES EN FOTOVISIÓN

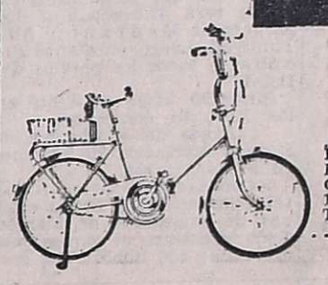

BICICLETA AURORITA PLEGABLE - ROD. 20
Precio contado . . . $ 9.946
Precio financiado . . $ 20.400
Costo financiero . . $ 10.454
15 cuotas de . . . . .
Tasa interés . . . . . 7 o/o
$ 1360

BICICLETA AURORITA ROD. 14 PLEGABLE
Precio contado . . . $ 9.370
Precio financiado . . $ 19.170
Costo financiero . . $ 9.800
15 cuotas de . . . . .
Tasa interés . . . . . 7 o/o
$ 1.278

BICICLETA AURORA 70 ROD.20
Precio contado . . . $ 10.291
Precio financiado . . $ 21.525
Costo financiero . . $ 11.234
15 cuotas de . . . . .
Tasa interés . . . . . 7 o/o
$ 1435

AUTO BRABHAM HALCON
Precio contado . . . $ 4.952
Precio financiado $ 10.147,50
Costo financiero $ 5.195,50
15 cuotas de . . . .
Tasa interés . . . . . 7 o/o
$ 676,50

TRICICLO
PRECIO CONTADO
$ 1.430

ESTOS PRECIOS TIENEN EL 10 % DE DESCUENTO SEGUN DECRETO 619

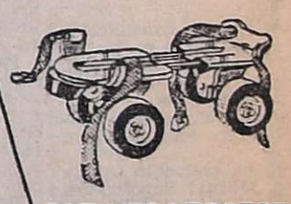

PATINES LECCESE EXTENSIBLES
PRECIO CONTADO
$ 1.570

PILETA PLAYASOL
2,50 X 2,00 X 0,60
Precio contado . . . $ 10.880
Precio financiado . . $ 22.500
Costo financiero . . $ 11.620
15 cuotas de . . . . .
Tasa interés . . . . . 7 o/o.
1.500

FOTOVISIÓN
FOTOGRAFIA - DEPORTES
SAN MARTIN 815

LOS ANDES

Fundado el 20 de Octubre de 1882 por el Dr. Adolfo Calle

Directoras:
Carmen Usandivaras de Calle
Elcira Videla de Schiappa de Azevedo

MENDOZA, LUNES 5 DE ENERO DE 1976

Deficiencias de una maternidad

Las deficiencias denunciadas acerca del funcionamiento de la Maternidad del Hospital Emilio Civit, actualizan un problema de permanente preocupación por las múltiples implicancias que tiene. Existe conciencia de que ese sector representa en el quehacer sanitario uno de los más importantes y el que merece mayor atención. Pero en el caso que nos ocupa la situación es doblemente importante, pues se agrega a los factores conocidos, la circunstancia especial de ser el único servicio gratuito para la atención de madres y niños en un radio cuya población es considerable.

Podrá argumentarse que en materia de política sanitaria todos los reclamos merecen igual valoración, pues siempre es la vida humana la que está expuesta y desde ese punto de vista se entiende que el interés oficial debe ser el mismo. Sin embargo, la situación tiene visibles variaciones en el caso de la maternidad y la posterior atención del recién nacido. La razón más importante para procurar que los presupuestos sean más generosos en esa área, es la de considerar que las fallas pueden ocasionar un deterioro bastante mayor en estos casos.

Los períodos de tiempo en los cuales deben hallarse soluciones, decrecen sensiblemente en el trabajo profesional del parto y en las dolencias de los recién nacidos. Con mayor razón cuando no se cuenta con un ambiente adecuado y óptimas condiciones de higiene y asepsia. Si la falta de sábanas en los adultos es el origen de situaciones desagradables, en los problemas comunes suraidos en la maternidad esa carencia puede resultar de un riesgo considerable.

Una conclusión similar puede lograrse al estimar la imposibilidad de ofrecer a estos pacientes una temperatura ambiente adecuada. Esta misma condición no tendría —descartando la molestia natural— una influencia demasiado rigurosa entre los adultos, pero se transforma en indispensable en una maternidad.

La conclusión lógica y natural de estas estimaciones, es la de alentar la idea de que un servicio de esta naturaleza no representa una sala hospitalaria más. Es evidente que existen características propias, las cuales, no pueden pasar desapercibidas en un complejo hospitalario. Ello es así no solamente por las técnicas diferentes que es preciso utilizar, sino también porque la calidad de las pacientes necesita estar contemplada dentro del ámbito en el que se las atiende.

El episodio ocurrido en la Maternidad José Federico Moreno no puede ser motivo de desaliento o el origen de situaciones enojosas. Por el contrario; es la oportunidad de reflexionar serenamente sobre la forma de cambiar el actual panorama a través de un estudio integral del problema. El primer paso, sin ninguna duda, es proponer un plan destinado a favorecer las condiciones óptimas de trabajo en cuanto al local, en especial asegurar la eliminación de gérmenes o agentes infecciosos que provocan daños irreparables.

Es importante también estudiar la forma de dotar al servicio de personal suficiente y especialmente capacitado para las tareas de la especialidad. Esa necesidad es permanente, incluyendo las horas de la noche en que la actividad decrece solamente en algunos sectores.

En la actualidad, esta área de la medicina ha adquirido un auge de características muy especiales y que en nuestro medio no podemos marginar. La Maternidad del Hospital Emilio Civit inició su funcionamiento con independencia y manejando sus propios recursos, porque fue un legado que marcó una época vital para la medicina de nuestra provincia. Sería conveniente verificar si restaurar la perdida jerarquía no redundaría en beneficio de la madre y el niño. Podría así ponerse en movimiento un sistema administrativo eficiente en condiciones de superar contingencias que actualmente parecen insalvables, pues la Ley de Carrera Médica impide llegar en esta área a soluciones profundas. Los instrumentos legales pueden contener las excepciones correspondientes cuando los resultados de su aplicación no son igualmente beneficiosos en todos los ámbitos.

Características del proyecto para el parque de Cipolletti

Arquitectos, urbanistas, médicos, funcionarios, etc., reunidos en jornadas de estudio o urgidos por iniciativas privadas señalan con frecuencia la importancia que reviste el quehacer humano para la transformación de la Mendoza disértica en tierra de bonanza, ya sea para el crecimiento económico o para el solaz de su gente. Las reiteradas propuestas en favor de la conservación o creación de los espacios verdes son en definitiva expresión de la conciencia generalizada entre todos los habitantes, conocedores de la ardua disputa contra la aridez y también de los beneficios de triunfar sobre ello. En el marco de ese espíritu se inscribe la experiencia piloto emprendida por el Departamentro General de Irrigación en los terrenos aledaños al dique Cipolletti, donde se realizan obras para transformar el lugar en un atractivo parque con comodidades para la recreación.

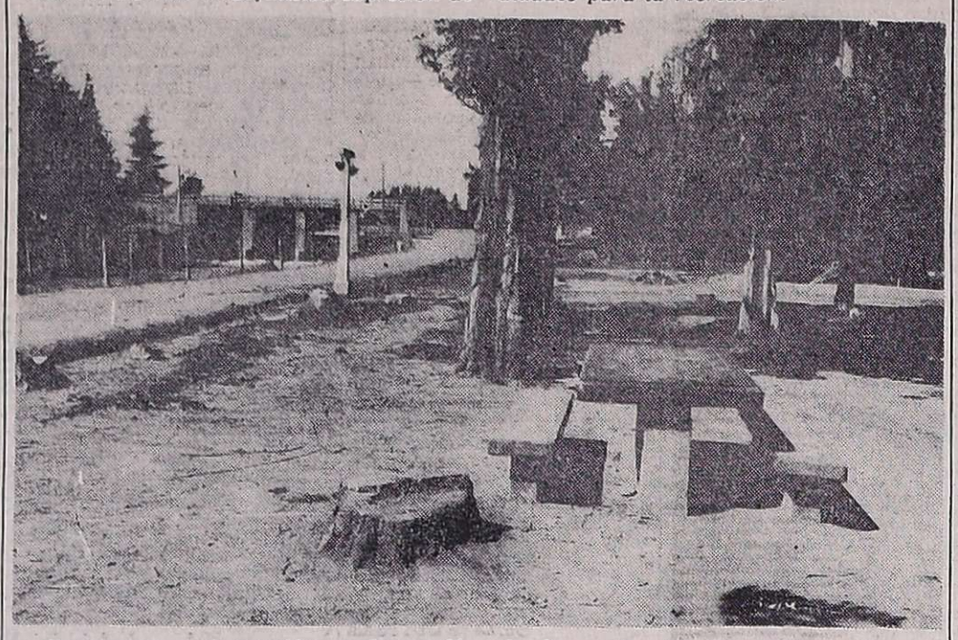

Churrasqueras, forestación, pavimentación de las calles internas, están contemplados en el proyecto.

El proyecto

"Irrigación posee espacios adyacentes a los diques o márgenes de los ríos —argumentó el agrónomo German Rupper, 44 años, casado, 4 hijos, encargado del proyecto de factibilidad de obras para el parque Cipolletti— que pueden ser aprovechados por la comunidad. La actual administración de la repartición creyó oportuno iniciar un programa de mejoras integrales con vista a darles uso público con fines recreativos y sociales por la parquización y forestación, con el adosamiento de servicios sustanciales".

Ese pensamiento se sustenta en un programa de veinte pautas que van desde la erradicación de forestales para ampliación de los espacios de circulación, hasta la construcción de la piscina. El amplio espectro —abierto en agosto— se concreta con recursos propios provenientes de la tala de 1.306 ejemplares de álamos criollos que habían cumplido su ciclo útil. La mayoría daban muestras de decrepitud. Estaban perdiendo sus valores comercial-decorativo. En los días de vientos, los extremos secos caían, con peligro para vidas, vehículos, edificios, instalaciones eléctricas y de servicios. Paralelamente, la raigambre proyectaba conos de sombra sobre las especies de menor edad y tamaño —en estado de crecimiento— deteniendo su normal desarrollo.

"Los mendocinos —dijo Rupper— por temperamento y pensamiento son reacios a truncar sus riquezas vegetales. En este caso talar fue factor positivo. Permitió una adecuada visión estética y proporcionó fondos vitales para la primera etapa de los trabajos".

Germán Rupper, oriundo de Casilda y egresado de la Escuela de Agricultura y Ganadería de esa ciudad santafesina, expone con planos y sobre el terreno los detalles del proyecto. "Lo que alcancemos en Luján será trasladado a los parques de Medrano y Alto Tunuyán. Luego, en etapas sucesivas a todos los predios del D.G.I."

Sintetizó luego el plan en los siguientes conceptos:

—Mejoras del sistema de riego y nivelación de terrenos en algunas áreas.

—Creación del vivero forestal. Plantación de 50.000 estacas de variedades de álamos; 1.400 plantines de ciprés macrocrapa; 500 olmos; 500 álamos 214 y otras especies en menor número. La intención, ampliar y diversificar el vivero para abastecer y surtir a los demás diques.

—Rehabilitación, remodelación y ampliación de los grupos de baños. Factibilidad de levantar dos unidades más.

—Por convenio con Agua y Enregia Eléctrica, iluminación del paseo público. En primera instancia se ubicarán 28 columnas de acero con lámparas de vapor de mercurio. Segunda etapa, iluminación integral.

—Con apoyo de la Dirección Provincial de Vialdad, asfaltado de las calles internas en una extensión de 1.000 metros lineales. Segunda y tercera etapa, totalidad de las arterias.

Paseo y jardines, museo y camping, churrasqueras

Otro de los enfoques del proyecto se estructura en la remodelación y delineación de espacios para la instalación de churrasquera, carpas y casillas rodantes, construcción de una pileta de natación y rehabilitación del local conocido como la "hostería".

La evaluación de situación determinó —argumenta nuestro interlocutor— que los visitantes del dique integren perfectamente tres grupos. Los contingentes de camping, (carpas y casillas rodantes) de estada término medio una semana: buscan tranquilidad, servicios sustanciales y seguridad.

A cada grupo se procuró dar una solución. Para turistas se habilitará el lago y transformará un sector de la cabecera como paseo y jardín. Será una policromía de flores, ornamentado con grupos escultóricos elaborados por artistas de Mendoza.

La hostería" constituye un punto urticante. Abandonada por la Dirreción Provincial de Turismo regresa al DGI. Recuperarla involucrará inversiones superiores a los 500 millones de pesos viejos. "¿Qué se puede hacer aquí?, se interrogó Rupper al recorrer sus dependencias en estado de deterioro, con techos de tejas rojas de las que brotan malezas.

"Es difícil predecir su destino. Las sugerencias son múltiples. Una orientación: hostería con permiso de explotación por un ente privado. Otras: colonia de vacaciones para niños o museo del agua".

Temperamento similar observó al inspeccionar la precaria pileta de natación "¡Aquí está el gran desafío! profesionales de distintas áreas están trazando planes. Significará invertir varios millones de pesos viejos. Además de la pileta hay que levantar camarines para ambos sexos para darle jerarquía y funcionalidad.

Las churrasqueras se erigen en eje del proyecto: sobre amplia superficie matizada de forestales (parque y bosques) y gramilla se construirán fogones y mesadas".

Dentro del conjunto de iniciativa sobresalen: instalaciones de agua corriente, energía, sanitarios y conformación de mesones de dimensiones generosas que permitan un acercamiento entre los concurrentes a los picnic para soslayar el individualismo.

"Aspiramos que se amalgamen familias de distintos puntos del territorio provincial. Será un simbólico abrazo entre argentinos que no se conocen, que en común son engranajes de la grandeza de la provincia. Es regresar un poco al ayer de la unidad de vecinos y familias. No dejaremos de lado las churrasqueras individuales, y estarían en puntos estratégicos".

Parque infantil

"Si pensamos en una estructura integral, no podemos ignorar la función del juego. Los niños tendrán su parque infantil, con distracciones adecuadas a su mundo y las características especiales del sector".

El proyecto de realizaciones se complementa con ampliación de las calles de ingreso, salida y circulación para agilizar los flujos de peatones y vehículos; estudio para permisos de explotación de kioscos; proponer un adecuado servicio de transporte público con itinerarios desde la Ciudad de Mendoza, Luján y otros centros de alta población; creación de un fondo de sostenimiento partiendo de los recursos de: explotación de servicios, uso de instalaciones, ingreso al predio, ventas de maderas, etc.".

"Nuestro proyecto —añadió Rupper— es revolucionario en el sentido de que se inspira en un proceso de recuperación de predios que no cumplían con una función social y buscará por distintos conductos, su autofinanciación. No podemos pensar —concluye Rupper— en una remodelación de hoy sin ver el futuro".

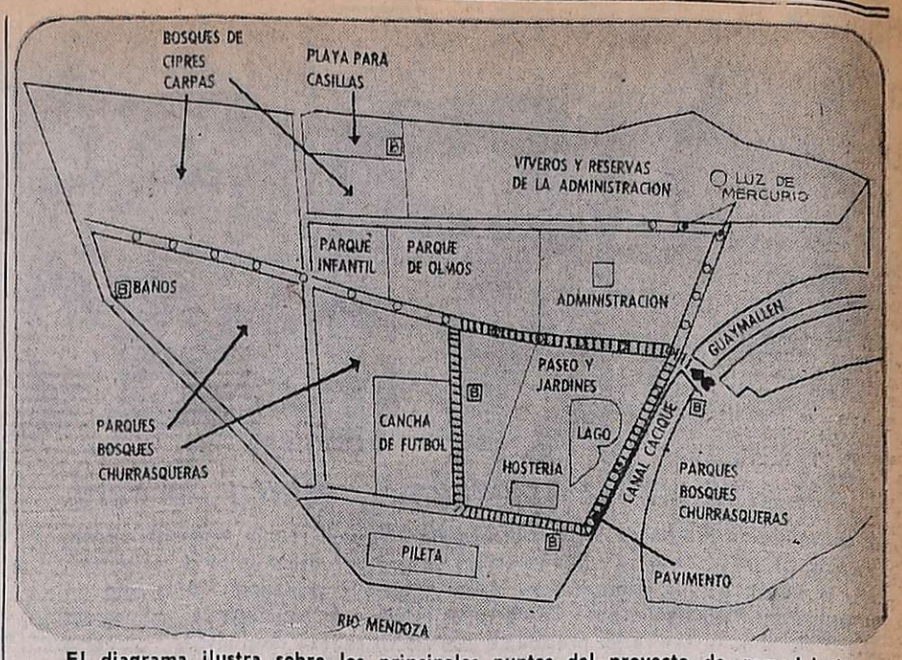

El diagrama ilustra sobre los principales puntos del proyecto de remodelación.

La Hostería del Dique Cipolletti: volvió a Irrigación después de estar en manos de Turismo. Todavía no hay resolución sobre su destino.

Retracción y bajos precios para una abundante cosecha de damasco

Preocupa también en el Sur la falta de demanda para una variedad de durazno

SAN RAFAEL. — Se repiten los problemas de comercialización de la cosecha de frutas, en un año en que el consumidor debe abonar caro lo que el agricultor ve perder en las plantas, ante el ofrecimineto de valores de compra que no permiten cubrir los gastos de cosecha.

Esto ocurre con el damasco y se teme pueda extenderse a algunas variedades de duraznos de maduración temprana, entre los que se destaca el Red Haven y otros de similares características.

Abundantes damascos

Hasta ahora el factor clima ha respondido apropiadamente a las necesidades agrícolas y permite esperar una abundante producción de frutas. Los primeros frutos así lo demuestran. El damasco se enfrenta a una cosecha que es superabundante con respecto a la registrada en los años últimos. Se recordará que por la pérdida de la cosecha, la zona debió ser declarada en estado de "emergencia agropecuaria" por los gobiernos de la Nación y de la Provincia, en los años 1974 y 1975, y esa medida se extenderá hasta mayo o junio próximo.

Cuando se cifraban grandes esperanzas para este año en uno de los primeros frutos, el damasco, todo indica que los agricultores verán perder en planta un alto porcentaje de su cosecha, ante los bajos precios que ofrecen los compradores de fábrica o para la comercialización en fresco.

Los planes de elaboración fabril están condicionados a los magros recursos propios, ante el limitado estímulo bancario por medio de créditos apropiados para alentar planes de elaboración que respondan a este imperativo de una cosecha que parece brindarse pródiga, tras dos años de frustraciones a nivel de productor.

El damasco crea un clima de desconcierto. Muchos productores prefieren perder el fruto ante el precio que ofrecen los compradores. Las fábricas compran entre cuatro y cinco pesos el kilogramo, según la calidad, pero hay ofertas de un peso, o de un peso y monedas, valor que no cubre los gastos de cosecha. Así las cosas, todo indica que se perderá parcialmente el damasco, con una cosecha que puede llegar a las 10.000 toneladas o más, si tenemos en cuenta que en 1969 se calculaba en 1.730 hectáreas el área cultivada con ese fruto en San Rafael y General Alvear.

En estos momentos, la zona se encuentra en condiciones de cubrir adecuadamente las necesidades de un amplio sector de la población con sus frutas de temporada, pero todo indica que nuevamente está reñido el precio que se le ofrece al productor, con el valor que debe pagar el consumidor, apareciendo así la intermediación como un factor que distorsiona este noble mecanismo del comercio de la fruta, cuando se lo ejerce con adecuada justicia para las partes intervinientes.

Las plantas de damascos están cargadas de frutos, pero los bajos precios afectan al productor.

¿Qué hacer con los duraznos?

Esta pregunta la formulaba el presidente de la Sociedad Rural Agrícola de San Rafael, Tomás Vargas, ante las dificultades para colocar en fábrica, o en el mercado en fresco, las variedades Red Haven, Flores y similares. Explicó Vargas que en años anteriores la fábrica "La Colina" de Giol, lo industrializó y que igual hicieron otras fábricas.

Se refirió este agricultor a la función para la que fue creada la fábrica "La Colina". Dijo que "ese organismo era y debe seguir siendo el ente orientador y regulador de la producción de frutas y de hortalizas, ya que para eso fue creado", y destacó la visión que tuvo el gobierno de Mendoza al disponer esa medida, con la que defendió al pequeño y mediano productor, a la vez que posibilitó la creación de una fuente de trabajo estable y dio progreso a la provincia.

Vargas habló con preocupación de los problemas que afronta el pequeño y mediano productro agropecuario, y la importancia que tiene ese sector en la economía. Apuntó que los últimos años fueron malos, desastrosos para el hombre que trabaja la tierra, debido a los fenómenos climáticos que le arrebataron los frutos, y que pese a ello ese hombre debió proseguir con todos los trabajos de campo y las curaciones necesarias para mantener sus plantíos. "Muchos no pudieron cumplir con sus compromisos —expresó— y debieron malvender sus propiedades o abandonarlas". Dijo luego que todo eso se puede evitar si los funcionarios responsables que tienen a su cargo la conducción de la economía en este aspecto realizan una labor vigilante, permanente, y acuden con medidas oportunas evitando situaciones como las que ahora les afecta, en momentos en que la maduración de los frutos plantea serio dilema a los productores. Hizo notar que mientras se ofrecen precios que no responden a la realidad ni a los costos de producción, los consumidores deben abonar altos precios que se transforman en poco menos que prohibitivos.

Sostuvo el presidente de la Socidead Rural Agrícola de San Rafael que el gobierno de Mendoza y La Colina siempre se ubicaron en defensa del productor y jamás dejaron perder el durazno de ninguna variedad, y reclamó de los funcionarios que tienen a su cargo la función de resolver en estos momentos, dar solución inmediata al problema.

"El agricultor —dijo— se encuentra impotente y los funcionarios así lo deben entender. Tienen en sus manos la solución, pero deseamos que no llegue tarde en resguardo de los superiores intereses del país".

El durazno Red Haven

En relación con el durazno de la variedad Red Haven un industrial nos explicó que se trata de un fruto de muy buena calidad, pero que plantea algunos problemas en el proceso de elaboración por su rápid amaduración, como también por las dificultades para el descarozado, que no se puede eralizar con máquina y exige un trabajo manual que no resulta fácil de realizar y demanda un alto costo. Consideró que se trata de un durazno temprano que es apto para el consumo en fresco por su excelente calidad, y que "los fabricantes tratan de eliminar problemas". En cuanto a la variedad Flores, estimó que no habrá dificultades para su colocación en fábrica. "Va a faltar", nos dijo. "Es más apto que el Red Haven para el envasamiento en mitades, y se parece a la línea del Real Jorge y Pavía".

Mejoras en los servicios que presta la Mutualidad estatal

En la reciente reseña que el ministro de Bienestar Social, señor Decio Naranjo, dio a conocer en relación con la acción desarrollada por la cartera a su cargo en el período 1975, consignamos seguidamente el capítulo de la Mutualidad de Empleados y Obreros de la Provincia.

Estas son las realizaciones enunciadas po rel Ministro:

Implementación de un nuevo sistema de créditos y descuentos a los afiliados sobre medicamentos adquiridos en las farmacias de la M.E.O.P. reintegrables por planillas, ampliando el beneficio a los agentes contratados.

Habilitación de consultorios de clínica y geriatría en los locales del Sindicato Municipal de la Capital y de la Unión Mutual de Jubilados.

Ampliación del Servicio Domiciliario en todo el Gran Mendoza.

Se firmó un convenio con la Asociación Mutual Suboficiales y Agentes de la Policía de Mendoza, para la atención médica integral.

Proyecto de convenio con la Dirección de Asistecia Médica Social del Ministerio de Cultura y Educación a efectos de integrar servicios.

Elaboración modificatoria de la Ley Orgánica de la M.E.O.P.

Se aumentó la complejidad de la Imprenta de la Institución, mediante la dotación de maquinarias modernas.

Proyecto de convenio con el Instituto de Servicios Sociales Ferroviarios para la atención de la Casa de Mendoza en Buenos Aires.

Afiliación en carácter de indirectos, a los hermanos de afiliados directos que conviven con él y se encuentran a su exclusivo cargo.

Se procedió a la reestructuración de los consultorios del hospital "El Carmen", agilizando y coordinando la atención, a los fines de otorgar mayor comodidad a los pacientes.

Reorganización y apoyo humano al laboratorio del hospital "El Carmen", coordinando con los trabajadores del mismo, las tareas a realizar, con el resultado de acortar considerablemente las esperas en los turnos.

Reconstrucción y remodelación de la farmacia del hospital "El Carmen".

Se modificó la estructuración física de los servicios de guardia de Nariz, Garganta y Oído, Traumatología y Quirófano del hospital "El Carmen", dotando a los mismos de una funcionalidad más acorde con las necesidades del nosocomio.

Construcción del sector de Terapia Intensiva y Recuperación post-anestesia en el hospital "El Carmen", a los fines de la atención de los pacientes en grave estado.

Se concluyó el estudio de la solución de las demandas y colas de espera en la atención pediátrica del sanatorio "A. Fleming".

Modificación y ampliación del Servicio de Neonatología y los consultorios de Obstetricia en el sanatorio Fleming.

Programación y puesta en marcha de un plan de provisión de leche a niños nacidos en el sanatorio A. Fleming, San Martín y San Rafael, durante los tres primeros meses, y posteriormente, hasta el año, con un 50% de descuento.

Puesta en marcha del sistema de intercomunicadores en el sanatorio A. Fleming para agiliziar los servicios domicilios.

Se adquirió, adecuó y habilitó un centro asistencial en el departamento de San Martín, destinado a realizar la centralización de los consultorios externos, laboratorios, farmacia, etc.

Ampliación del centro asistecial del departamento de San Rafael, incrementándose los consultorios externos, odontología, farmacia, laboratorio y sala de electrocardiogría.

Se llevó a cabo un proceso de integración de la repartición con el estado provincial y el Instituto de Servicios Sociales para ferroviarios en el departamento de La Paz. Mediante esta integración se consiguió organizar el hospital Rural "Eva Perón", con atención de cuatro especialidades básicas.

Eliminación del 15 % a cargo del afiliado con relación a la solventación de las prótesis odontológicas, mediante nuevo convenio con protésicos dentales.

Ampliación de los servicios domiciliarios en Palmira, San Rafael, San Martín y Valle de Uco.

Implantación del Servicio de prótesis en todos los consultorios Odontológicos periféricos del Gran Mendoza.

Se suscribió un convenio de atención médica entre la Mutualidad y la Subsecretaría de Salud Pública del Ministerio, para la mejor atención de los afiliados y del resto de la población de las zonas aledañas al hospital "A. Metreaux" y a los departamentos: La Paz, Lavalle, Santa Rosa y sus correspondientes distritos, como así también en el Valle de Uco.

Confección de vademecum de medicamentos para 1976, actualizando la Guía Terapeútica de la Mutualidad, con el objeto de fijar una política moderna en la adquisición y expendio de medicamentos. Se complementará con la formación de un Comité de Auditoría Médica.

Eliminación de coseguro de servicios domiciliarios, biopsias, anestesias, electroencefalogramas, etc.

Se firmó convenio a través del Policlínico del Departamento de General Alvear (Sanatorio G.A.S.A.) para atención de los beneficiarios de la Obra Social Ferroviaria.

En el Departamento de Lavalle se han integrado servicios de atención médica con la Subsecretaría de Salud Pública, en el hospital "Domingo Sícoli".

Ampliación del sistema de créditos para farmacia en los departamentos de San Rafael y San Martín.

SUTE citó a sus afiliados para hoy

El secretario ejecutivo del Sindicato Unido de Trabajadores de la Educación (SUTE) convoco con carácter de obligatoria y urgente a todos los afiliados a la reunión a realizarse hoy a las 18.30, en su sede gremial de calle Godoy Cruz 310, ciudad.

Destaca que, "por la importancia de la información que se dará, sobre las gestiones realizadas por el secretariado ante la intervención federal de la Provincia, solicitando la suspención de los efectos del decreto 251|75 (declaración ilegal del paro y descuento de haberes), exhorta a los afiliados de todos los sectores, niveles y modalidades, a concurrir".

Jugueterías abren hoy hasta las 24

La Intervención Federal dispuso que los negocios de juguetería y rodados podrán hoy permanecer abiertos al público hasta las 24, sin perjuicio del cumplimiento de las normas laborales vigentes en lo que respecta a remuneraciones y demás compensaciones que correspondan. Por su parte, la delegación del Ministerio de Trabajo expresó que en todos los casos, los interesados deben presentar una solicitud de autorización ante la delegación regional, con indicación de la nómina del personal a ocupar en la oportunidad.

Plenario de AUTAM se realiza hoy

El sector empresario del transporte público de pasajeros realizará hoy un plenario, a partir de las 10, "para tratar la difícil situación del transporte", según se informó. La reunión se efectuará en la sede de AUTAM.

Corta de agua habrá en Luján

LUJAN. — La Municipalidad comunicó a la población que hoy se producirá un corte de agua potable en el horario de 6 a 14 horas, en virtud de los trabajos de ampliación y mejoras en la planta potabilizadora ubicada en dirección dique Cipolletti.

A partir de ese corte total, los filtros municipales trabajarán a un rendimiento del 70 por ciento, con lo cual se recomienda a la población consumir lo indispensable, medida que se mantendrá por los mencionados trabajos hasta el próximo sábado.

Hónrase hoy al Ejército Libertador

Hoy, a las 11, organizado por la Asociación Cultural Sanmartiniana, se realizará una reunión en la sala de la Bandera de los Andes, con asistencia del consejo directivo y afiliados, donde uno de sus miembros hará uso de la palabra.

A la ceremonia se invitó al interventor federal en la provincia, general (RE) Pedro León Lucero.

También se resolvió reiterar el acto de homenaje, en el Valle de Los Molles, frente a la Escuela "Comandante Freire, con el aporte de la Junta de Estudios Históricos, de las Fuerzas Armadas y las autoridades de Malargüe"., en evocación de la partida del Ejército Libertador.

Por su parte, la Asociación de Damas Pro - Glorias Mendocinas conmemorará el 159º aniversario de la bendición y jura de la Bandera de los Andes, con una disertación a cargo de la señora Leonor Jardel de Ceretti, que se efectuará por Radio Nacional a las 15.30.

Ofrecerán una función de títeres

GUAYMALLEN. — Hoy, desde las 20, en la sede de la Unión Vecinal "Julio Argentino Roca", en Correa Saá y Colombia del barrio Cantú-Caroglio, Villa Nueva, se ofrecerá una función de títeres gratuita para los niños de esa zona. Ha sido organizada por la Comuna del departamento, que invitó a concurrir también a los pequeños de los barrios Ruiz Villanueva, Viapiana, Grosso, Sarmiento, Gomensoro y San Lorenzo.

La función será parte de los festejos de Reyes y estará a cargo del teatro de títeres "Chancleta", dirigido por Víctor Reta, que ofrecerá las piezas de Edith Arnold "La bruja Belinda y el lobo llorón" y "El pirata ladrón".

Profesionales

Abogada. — Ha obtenido su título de abogada en la Universidad del Litoral, Santa Fe, la señorita María Ester Camponovo.

María E. Camponovo

Oriunda de Mendoza, cursó sus estudios primarios en las escuelas República de Chile y Patricias Mendocinas. Los secundarios, en la Escuela Normal Mixta, donde obtuvo su título de maestra normal nacional.

La nueva profesional ejercerá sus actividades en nuestra provincia.

Profesora y licenciada en Geografía. — Egresó de la Facultad de Filosofía y Letras de la UNC con el título de profesora y licenciada en Geografía, la señorita Norma Inés Pasini Conti.

Profesora Norma Pasini

La señorita Conti cursó sus estudios primarios en la escuela "José Martí", de Guaymallén y el ciclo secundario en el Liceo Nacional de Señoritas. Participó como miembro activo en las Terceras Jornadas Geográficas Cuyanas desde el 11 al 15 de octubre de 1972; como organizadora en la V Reunión Argentina para el estudio de las zonas áridas y semiáridas e intervino también en el Primer Encuentro Latinoamericano realizado en nuestra capital desde el 11 al 16 de noviembre de 1974. Además fue becaria del convenio celebrado entre la Municipalidad de Godoy Cruz y la Facultad de Filosofía y Letras.

BICICLETAS PLEGABLES

Rodados 12 al 20.
Contado 15% Dto.

GRANDES FACILIDADES DE PAGO

Rafael Grzona

PEDRO MOLINA 19

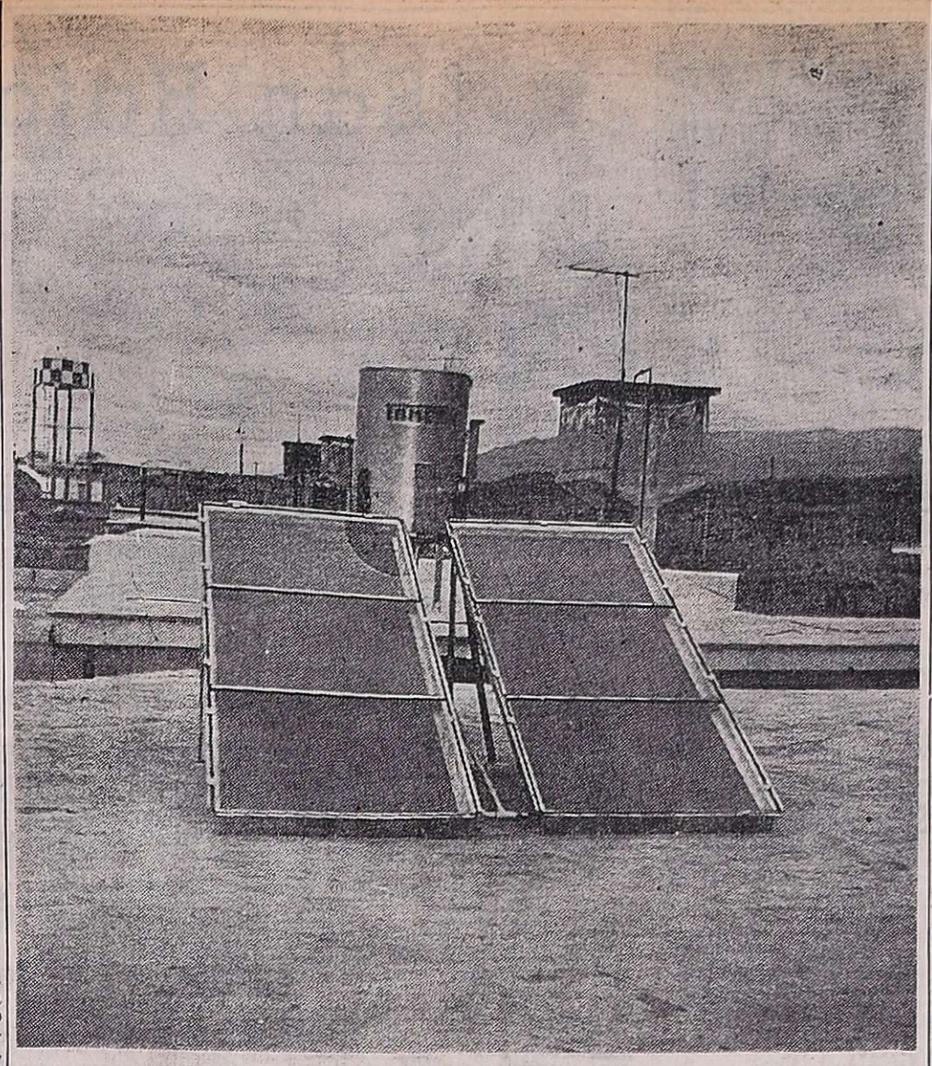

Calefones solares: consiste en una "trampa" solar que se coloca en los techos de las viviendas. Todo un ingenioso sistema que permite conservar el calor del astro

El uso de la energía solar y sus múltiples aplicaciones

Desde tiempos inmemoriales el hombre ha aprendido a reconocer en el Sol la fuente de la vida y de la energía que la alienta. Así no es de extrañar que los primeros cultos, en general, hayan sido de adoración al brillante astro de los cielos. Es que, por un lado, el hombre primitivo veía en aquel cuerpo celeste al benefactor que le suministraba calor, y por otro reconocía su indudable influencia en los procesos anuales de germinación y maduración de los frutos. Y, ya fuera intuitiva o mágicamente, valoraba eso que se le brindaba.

Prácticamente, hasta el descubrimiento del fuego, el hombre dependió de ese calor que le daba el astro rey. Y aún después lo único que hacía era aprovechar la energía solar "acumulada" por procesos químicos en los maderos e hidrocarburos.

Partiendo de la base de teorías que sostienen que toda la energía de que disponemos, en sus distintas formas, proviene del Sol, resulta de difícil explicación el por qué el homo sapiens tardó tantos años en volver sus ojos hacia el empleo directo del calor solar, o su forma más inmediata: la energía eólica.

La única explicación lógica de este proceso, es que hasta ahora se utilizaron energías de barata obtención (petróleo y gases) y que se esperaba fueran inagotables. Sin embargo, la crisis energética, el aumento de los valores de los hidrocarburos y la clara conciencia de lo limitado de estos combustibles, ha hecho que todos los países del mundo vuelvan la vista hacia formas no tradicionales de producción energética como la eólica, la hidráulica (en realidad, ahora, bastante extendida), la solar, la geotérmica, la mareológica y la nuclear.

Así los seres humanos retornan a alguien que había sido olvidado: el Sol. Paradójico, fundamentalmente si se piensa que todas las civilizaciones (excepto, quizá, la occidental) habían reconocido la gravitación universal del rey del día. Baste recordar que entre los egipcios, sus cosmogonía era encabezada por Ra, el Sol. En Perú, el Inti revestía un valor singular, que servía de fundamento a la propia estructura social. Apolo para los griegos, era una de las luminarias relevantes de su panteón, y ni qué hablar de Febo, para los romanos.

Este descuido, por nuestra parte, es singular, porque mientras la humanidad vive convulsionada detrás de lo que representa el oro negro, el astro rey derrama sobre la tierra 170 billones de kilovatios.

Reversión

Afortunadamente, el proceso tiende a revestirse. En primer término por la incidencia económica de los combustibles derivados del petróleo. También por la dependencia política que el oro negro implica para los países no productores. Existen factores secundarios dignos de tenerse en cuenta, como por ejemplo el hecho de que las energías solar, eólica e hidráulica, son "limpias" es decir que no dejan residuos contaminantes; y también por su bajo costo una vez encaradas las obras necesarias.

Todas las naciones del mundo vienen ocupándose del tema. En este año, Estados Unidos de Norteamérica destinó, para investigaciones del aprovechamiento de energía solar 55 millones de dólares, y se espera que en 1976 triplique esta suma. También invierten ingentes cantidades Francia, URSS, Australia, Israel y varios estados africanos.

En la Argentina seis grupos de especialistas se hallan estudiando el problema. Lo que se analiza fundamentalmente es la creación de un sistema de bajo costo que posibilite la utilización del calor solar en forma competitiva con los otros medios de obtener energía.

Dentro de estos esquemas, dos son clásicos: el sistema de una usina, o el de aparatos individuales para cada vivienda. Dentro de los primeros, las dos posibilidades son: utilizar células fotoeléctricas para generar energía por diferencia de potencial (en realidad se ha descartado por su elevadísimo costo); y la concentración, por espejos, de los rayos solares, que son absorbidos por un cuerpo negro que a su vez calienta una caldera, produciendo energía por una máquina de vapor.

Energía para viviendas

Dejando de lado el problema de las usinas (reconociendo además su significación, particularmente, por lo que ha representado para la metalurgia especializada el empleo de hornos solares) quizá sea más conveniente que enfoquemos el tema de la energía solar para viviendas, que ha alcanzado una franca evolución y arrojado varias soluciones.

El esquema clásico del aparato utilizado, es decir el calefón solar, consiste en una trampa solar que se coloca en los techos. La primera superficie que encuentran los rayos es un vidrio que actúa como "trampa", permitiendo la entrada, pero no la salida de los mismos. Al fondo existe un cuerpo negro que absorbe gran parte del calor, elevando la temperatura (en algunos casos a 65 grados centígrados) del líquido de una serpentina, que circula hasta calentar un depósito de almacenamiento, de aproximadamente 160 litros.

Las pantallas pueden funcionar durante casi todo el año (en el caso de Mendoza sólo se estima que durante cuatro días las condiciones climáticas serán lo suficientemente adversas) y en caso contrario cuentan con un sistema secundario que permite el calentamiento del líquido mediante una resistencia eléctrica.

Los estudios que se efectúan aquí se llevan a cabo en San Miguel, Salta, San Luis, Rosario y Capital, además de los que encaran diferentes organismos oficiales, como el Instituto Nacional de Tecnología Industrial (INTI). Esta última repartición ha diseñado un prototipo de calefón solar, sobre la base del elaborado por la Comisión Nacional de Estudios Geo-Heliofísicos.

También diferentes empresas se han ocupado del problema, construyendo aparatos de alta eficacia, como el que se hace en nuestra provincia, cuya foto ilustra esta crónica.

El elevado índice de heliofanía, convierte a Mendoza y a todo el Noroeste argentino, en zona ideal para la utilización de estos equipos, característica que se desmejora en otras regiones, especialmente en la Pampa Húmeda, aunque estos aparatos pueden trabajar aún en días nublados.

Ventajas

Recientemente, el licenciado en física Jorge Follari suministró diferentes datos que permiten tener una idea concreta de la gravitación que esto tiene para nuestro país, en un tema tan vital como es la energía.

Indicó que, según datos de la Secretaría de Energía, en 1972 el consumo de energía primaria fue: 71,2 % de petróleo; 18,8 por ciento de gas natural; hidroeléctrica, el 1,2; y otros, el 8,8. Es decir que aproximadamente el 90 por ciento proviene de la combustión de hidrocarburos.

El empleo de esta energía es el siguiente: transporte 40 % (31 % para automotores); industria, 39 %; comercio y uso domiciliario, 12 %; y energía eléctrica, 20 %.

Analizando las diferentes reservas que se tienen de estas materias primas (por ejemplo sólo existen reservas de petróleo para 12 años) se llega a la conclusión que podremos contar con ellas por muy pocas décadas, por lo tanto "es preciso suplantar estas fuentes energéticas. Primero que nada incrementando la energía hidroeléctrica y la nuclear. Y también incorporando otros recursos: la energía solar, la cólica, la geotérmica y la mareológica. De esta, la solar, la eólica y la mareológica son gigantescas. Por ejemplo, las reservas estimadas de energía solar son del orden equivalente de los 100.000 millones de toneladas de petróleo por año. Cifra de singular gravitación si se piensa que toda nuestra reserva actual de hidrocarburos es de 348 millones de toneladas".

En lo que se refiere a las ventajas de esta energía, dijo: "primero que proviene de una fuente prácticamente inagotable, o por lo menos que duraría 10 millones de años; es una fuente limpia, es decir que no se altera al sistema ecológico porque no produce ningún residuo; es gratis; está repartida, lo que desde el punto de vista social es importante porque se puede disponer tanto en el medio rural como en el urbano".

"Además —agregó— su tecnología es muy sencilla, lo que significa que nadie podrá utilizarla como instrumento de presión o dominación".

Uso industrial

Finalmente se refirió al uso industrial de la energía solar, reseñando que era el menos investigado, pero que hay experiencias para proveer de energía a secaderos de frutas, frigoríficos y bombeo de agua. "También se está pensando su empleo para estufas, heladeras, refrigeración y cocinas".

En definitiva, que nos encontramos ante uno de los desafíos más grandes para la humanidad: la creación de nuevas energías, por el agotamiento (cada vez más acelerado, a medida que aumenta la demanda internacional) de las fuentes tradicionales de suministro.

Por sus características geográficas y climáticas, nuestro país está esencialmente dotado para encarar la utilización racional de otras energías como la eólica (los fuertes vientos de la Patagonia); la solar (en zonas como Cuyo); la hidráulica (en los grandes ríos, prácticamente aún no aprovechados); la mareológica (en las bahías del Atlántico); la nuclear (con sólo una central en funcionamiento). Mientras ello no ocurra, seguiremos gastando nuestro petróleo en un empleo poco rentable, y liquidando nuestras posibilidades de expansión en lo que a petroquímica se refiere.

El desafío está hecho, y lo que se ha realizado tiene significación, sin embargo deberían dedicarse muchos más esfuerzos en algo que representa el futuro de la expansión de nuestro país.

Entidades diversas

Club Social y Deportivo Independencia. — En asamblea general ordinaria esta entidad eligió su comisión directiva. Resultó electo presidente el señor Héctor Conill; vicepresidente, Andrés Gennari; secretario general, Delfín Roberto Góngora; prosecretario, Humberto Irusta; tesorero, Alfredo R. Horton; protesorero, Vicente Moltó; secretario de actos, Gabriel Sánchez. Además se eligieron cuatro vocales titulares, tres vocales suplentes y tres revisores de cuentas.

Debe ratificarse la inscripción en la U.N.C.

La Dirección de Enseñanza Media Pre-Universitaria comunicó a los interesados que podrán ratificar la inscripción en primer año hasta hoy, en el horario en que ha venido cumpliéndose la tarea. Los hermanos de alumnos e hijos de personal de cada instituto deberán también ratificar la inscripción.

Conmemoró la grey islámica una magna fecha

La grey Islámica del mundo el 2 del corriente el primer día del mes de Muhara Al Haram, primero del año 1396 de la hégira islámica, fecha en que el profeta Muhamad, emigró de la segrada ciudad de la Meca a la ciudad de El Medina, dando el gran paso hacia la historia del mundo.

"El histórico viaje comenzaba el viernes 15 de julio del año 622 de la era Islámica —agrega— como una avanzada espiritual que se condensaba en Yasrib, agrupando cada vez mayor cantidad de creyentes resueltos a cumplir la misión de la historia.

"Medina, la ciudad central de la región de Yasrib, agrupando cada vez mayor cantidad de creyentes resueltos a cumplir la misión de la historia, vió acercarse junto a sus adeptos al leal profeta de Dios, en la mezquita del Valle de Ranuna, donde se unió a las multitudes delirantes de entusiasmo por conocerle y devotas por su fe en Dios. El hombre cuya mención se hacía varias veces al día en cada oración se encontraba entre ellos".

CAMARAS LEDUC

PRECIOS ESPECIALES A REVENDEDORES Y MAYORISTAS

LUIS BUSCHEL — Jujuy 138 — MENDOZA

4|1|F|38613|11|1

Para adecuada concreción del ordenamiento electroenergético

Por el arquitecto Segundo Godoy Nieva

Transcribimos a continuación, el texto de la conferencia que este profesional de nuestra provincia dictó en la Sociedad Científica Argentina en Buenos Aires.

El arquitecto Godoy Nieva, fue director de Arquitectura y Urbanismo, presidente del Concejo Deliberante de la Capital y ministro de Obras y Servicios Públicos de la provincia de Mendoza. Milita en el Partido Demócrata, en el que ocupó entre otros cargos, la vicepresidencia primera de su junta promotora.

Previo a analizar en particular las características y modalidades en que se desarrollan los proyectos energéticos —cuestiones que abordarán a continuación de esta exposición los restantes componentes del panel— debemos reflexionar sobre un tema fundamental que resulta prioritario a todos ellos y por consiguiente debemos evaluar en todas sus implicancias y consecuencias: me refiero al ordenamiento electroenergético nacional.

El tema no es nuevo. Pero sigue sin resolverse y —lo que es peor— sin inquietar los espíritus de quienes ejercen el poder de decisión en lo político y en lo económico en nuestro país. Citaré a continuación algunos de los antecedentes más recientes, sin pretender, desde luego, abarcar la mayoría de los documentos emitidos.

Algunos antecedentes

Recordemos solamente que la necesidad del ordenamiento motivó en su oportunidad pronunciamientos expresos del Consejo Interprovincial de Ministros de Obras Públicas (CIMOP) y contó con despacho favorable en el III Seminario Electroenergético Nacional, realizado en la ciudad de Mendoza. Existen, por otra parte, estudios conscientemente elaborados que definen distintas posiciones sobre el particular tales como los concretados por la empresa nacional Agua y Energía Eléctrica, la asociación que nuclea al personal jerárquico de la Dirección de Energía de Buenos Aires (DEBA), la Empresa Provincial de Energía de Córdoba (EPEC), etc.

En el año 1972, mediante resolución del ministro de Obras y Servicios Públicos de la Nación, se creó una comisión con el objeto de que propusiera reformas a la ley de Energía. A dicha comisión llegaron por uno u otro conducto las opiniones de todo el sector. Sus conclusiones derivaron en general en dos posturas claramentes definidas: la de quienes sostenían que la definición de jurisdicciones debía respetar estrictamente las autonomías provinciales y aquella que postulaba una organización de tipo centralista. Sin embargo hubo un punto que mereció la aprobación unánime de la comisión: el que señalaba la necesidad de adoptar un nuevo ordenamiento.

Finalizaba por entonces el gobierno que provenía de la revolución de 1966 y el asunto quedó una vez más en carpeta por razones de oportunidad.

Reactualización del tema

Declaraciones posteriores del entonces secretario de Energía de la Nación al formular el plan de obras a llevar a cabo entre los años 1974 y 1980, abrieron nuevamente el debate ante la opinión pública al manifestar, comentando el caso del Gran Buenos Aires, que había que evitar la duplicidad de esfuerzos, coordinando tarea, "Ya que en definitiva es el consumidor quien paga esa superposición de energías".

Observamos entonces qué antecedentes e inquietudes existen.

Se han elaborado y concretado estudios con gran responsabilidad. Pero si analizamos qué ha ocurrido y qué ocurre en el sector veremos que la situación no es nada alentadora.

Coexisten en nuestro país empresas como Servicios Eléctricos del Gran Buenos Aires (SEGBA) y la Italo, que atienden el servicio de grandes conglomerados urbanos, una empresa nacional —Agua y Energía— que planifica, estudia, construye y explota centrales hidroeléctricas o térmicas vendiendo energía en block o que transmite y distribuye a través de su propio sistema, la empresa Hidronor, que construye y explota grandes obras hidroeléctricas y su sistema de transmisión, empresas provinciales de energía que atienden zonas de importancia y extensión variables y cooperativas eléctricas con idéntica finalidad para medianas y pequeñas poblaciones o sectores rurales. Todo ello sin contar con las comisiones nacionales para el aprovechamiento de determinados recursos, las internacionales o las que derivan de convenios suscriptos entre Nación y provincia.

Las consecuencias

La ausencia de una adecuada estructura que regule las diversas actividades de los entes mencionados, tuvo sus consecuencias inmediatas:

—Falta de una planificación general.

—Imposibilidad de fijar un orden de prioridades.

—Mal aprovechamiento de los recursos existentes.

—Superposición de esfuerzos e inversiones.

Y otra consecuencia lamentable en definitiva: la prestación de un servicio ineficiente.

Con el agravante que significa la aparición esporádica y preeminencia de intereses de determinados grupos, que perturban aún más el desenvolvimiento normal del sector.

Un nuevo error

Pero debemos sobre todo apoyarnos en lo ocurrido para tratar de superar los inconvenientes en el futuro. Al parecer la lección no se ha aprendido. Circula ya, aunque todavía no tiene estado parlamentario, un proyecto de ley mediante el cual se crea la Empresa Nacional de Energía sobre la base de la actual empresa estatal Agua y Energía Eléctrica.

Se vuelve a incurrir en el error de crear una nueva norma sin aquella definición previa a que aludimos al comienzo.

No es el caso de analizar aquí en detalle todos los defectos del proyecto y sus falencias, pero advertimos sí que introduce una vez más confusión en las jurisdicciones, significará un nuevo avasallamiento a las autonomías provinciales e incluye entre las facultades de un organismo netamente ejecutor las de planificación, programación y coordinación de los proyectos y su control de gestión.

En relación con el primer punto, dice el profesor Bidart Campos (1): "La materia eléctrica es susceptible de legislación por parte del Congreso, a efectos de planificar, establecer las pautas generales y ordenar la política energética consiguiente. Esa legislación tiene encuadre implícito y general en el Art. 67, inc. 16 y además para el caso de que afecte comunicaciones interjurisdiccionales, en la cláusula comercial del mismo artículo inciso 12.

Pero de aquí en más, hay que puntualizar y pormenorizar numerosos aspectos, imprescindibles de debido discernimiento constitucional. Esa competencia federal para que el Congreso legisle sobre energía eléctrica y planifique la política energética en todo el país, que según dijimos se puede fundar lato sensu en la cláusula del Art. 6, inc. 16 de la Constitución, "no significa que el Estado federal pueda válidamente centralizar en su jurisdicción el servicio de producción, transformación, transporte, distribución y comercialización de la energía eléctrica, para todo el territorio", en avasallamiento a las jurisdicciones provinciales y en violación del dominio local sobre determinadas fuentes de energía (centrales térmicas o hidráulicas, etc.). La implantación, por ende, de un solo ente u organismo federal ("nacional") aunque cuente con entes regionales o locales dependientes de él, sería violatorio de la Constitución y destruiría la prestación local del servicio eléctrico".

Agrega más adelante el citado tratadista que "la alegada optimización del planeamiento y de la operatividad en materia energética no es suficiente para apoyar una administración unitaria que cohiba "el imperativo constitucional del federalismo".

Se conceden sin tembargo por el proyecto en cuestión a la Empresa Nacional a crearse todos los servicios de generación, transformación, transmisión, distribución y comercialización de la energía eléctrica. El acento monopólico que tiene es aún más manifesto si observamos que del texto proyectado surge que este organismo y sólo él, propone la creación de Empresas Regionales bajo su dependencia. Desde luego absorbe a todas empresas preexistentes como SEGBA, HIDRONOR, Comisión Nacional de Energía Atómica, y los organismos que tienen a su cargo el estudio, proyecto, construcción, operación y explotación de los aprovechamientos hídricos internacionales.

Sin lugar a dudas el tema será motivo de amplio debate en el Congreso de la Nación en su oportunidad.

El ordenamiento propuesto

Pero, ¿qué se propone en cambio? ¿qué entienden por ordenamiento quienes sustentan posiciones opuestas al centralismo? Definiremos entonces qué es lo que a nuestro juicio debe ocurrir.

En primer lugar, definidas constitucionalmente las atribuciones propias del Congreso Nacional y el Poder Ejecutivo, se propone la creación de organismos en distintos niveles en los que se deslinden claramente las etapas de programación, distribución de recursos y control, de la ejecución propiamente dicha de las políticas prefijas para el sector, todo ello con pleno respeto de los poderes indelegables de las provincias en lo atinente a jurisdicción y dominio de las obras de aprovechamiento energético, poder de policía del sector y explotación de sus mercados.

En el orden nacional se ha estudiado la creación de tres organismos: 1) Un Comité Federal, integrado por representantes de las provincias y el Gobierno Nacional: tiene las siguientes funciones: fija prioridades, programa, coordina la acción, distribuye los recursos a través de índices de copartícipación y efectúa el control de gestión, actúa con el asesoramiento de: 2) Un Consejo Asesor integrado por el movimiento cooperativo y representantes del personal de las empresas, y 3) La Empresa Nacional de Energía, que interviene en la faz ejecutiva por delegación del Comité Federal en lo referido a proyectos, ejecución y explotación de obras de carácter internacional, obras de generación a escala nacional, entendiéndose por tales a las que se vinculan a la red nacional de interconexión y obras de construcción y explotación de la red citada.

Un esquema estructural parecido pero referido a su propio ámbito jurisdiccional, podría adoptarse en las provincias con las modalidades propias de cada una de ellas, a través de un Comité Provincial de la Energía y la correspondiente Empresa Provincial que explotarían la red de transmisión y distribución por sí o por concesión.

Entendemos que el esquema delineado constituye una herramienta lógica y razonable que evitará los inconvenientes apuntados, promoviendo organismos de sólidos recursos, sin dispersión de esfuerzos. Una adecuada delimitación de funciones estimulará la eficiencia general del sistema.

A continuación los restantes componentes del panel se referirán a algunos proyectos en ejecución o en vías de desarrollo, de los que quiero destacar a ustedes el enorme esfuerzo técnico y de inversión que los mismos significan para el país, por lo que de hecho ratifican la necesidad y urgencia de un ordenamiento como el que se propicia.

(1) "Jurisdicción Federal y Jurisdicción Provincial en materia electroenergética", por Germán J. Bidart Campos, Revista El Derecho, Tº 53.

Entidades de bien público

Club de Leones de General Gutiérrez. — Con motivo de la festividad de Reyes, la junta directiva dispuso que la sesión plenaria con damas se realice el 13 del corriente. Informó además que en el transcurso del acto de fin de curso de la escuela "J. J. Viamonte", de Cruz de Piedra, el Club entregó una beca al alumno José S. Faúndez, que cursa 5º grado; también se entregaron medallas de plata (donación Adelina P. de Ruiz López) al mejor promedio de los egresados, alumno J. O. Arduini, y a la alumna de mejor conducta, Patricia Paredes. En otro acto similar, realizado en la Escuela Nacional de Comercio, se entregó una medalla de plata (donación J. C. Pintos) al alumno que egresaba con el más alto promedio.

Políticas

Unión Cívica Radical

Movimiento "Respeto Partidario". — En el distrito Perdriel, Agrelo y Carrizal, la junta de Respeto Partidario quedó constituida de la siguiente manera: presidente, Alfredo Pescara; secretarios, Carlos Zacca, Roque Aranguez, Alfredo Espínola, Aurelio Castillo, Luis A. Olguín, Lucio Pérez, Angel Fiochetta, Pascual Suárez, Simón Rodríguez, Alfredo Peppi, Pedro Sosa, Carlos Aciar, Argentina Barrera, Norberto Funes, Florencio Morales, Pedro Fernández, Pedro Cortez, Agustín Guiñazú, Julio Guiñazú, Sixto Cortez y Teresa Aciar. Delegados a la junta departamental, Gregorio Pescara y Aurelio del Castillo.

Movimiento "Línea Nacional". El próximo viernes a las 11, en la Cámara de Comercio de San Rafael, se realizará una mesa redonda con los productores, industriales, comerciantes y cooperativistas de la zona, de la que participará el senador nacional y presidente del comité Provincia de Buenos Aires de la U.C.R., ex ministro de Economía en el gobierno del doctor Arturo Illia, doctor Juan Carlos Pugliese; el diputado nacional y vicepresidente del bloque, doctor Leopoldo Suárez; el presidente del movimiento "Línea Nacional", doctor Miguel Mathus Escorihuela, y el doctor Orlando Molina Cabrera.

Partido Comunista

Comunicados. — El comité ejecutivo nacional del Partido Comunista dio a publicidad un comunicado en el que repudia el ataque contra el Batallón 601 en Monte Chingolo, y condena asimismo los acontecimientos producidos en la Aeronáutica. Propone la concertación de un "convenio nacional democrático" "para detener el golpe de estado y allanar el camino para el proceso electoral de 1976. En otro comunicado, reitera la conveniencia de la convocatoria a una "asamblea multipartidaria y multisectorial, a fin de concetar —dice— un patriótico, convenio nacional democrático, cívico-militar.

Aclaración de la Dirección del Menor

La intervención en la Dirección Provincial del Menor hizo pública una aclaración en la que señala que, con motivo de las festividades de fin de año, dispuso que 12 menores albergados en el Instituto "Dr Salvador Reta", con antecedentes de buena conducta, visitaran a sus familiares. Agrega que todos ellos regresaron, a excepción de uno, y que en una medida similar adoptada en la Noche Buena, no existió ninguna deserción de los menores beneficiados.

Educacionales

Bachillerato Técnico Agrario de Los Corralitos. — La segunda cuota del aguinaldo se pagará al personal de esta escuela los días 5, 7 y 8, de 8 a 12, en el local escolar.

CARLOS PAZ

EXC. 9 DIAS

Todo incluído
Pasajes - b|priv. .. $ 4.990
o cuotas desde .... $ 600

CUSSAN - Necochea 40

29|12|F|39133|17|1-A

LOS REYES MAGOS ESTAN EN LOS Los Robles

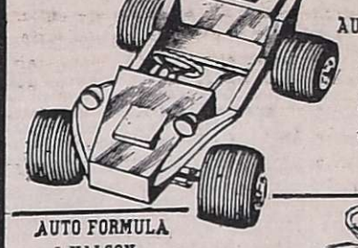

AUTO BUGHY HALCON

Precio contado .. $ 3.997,
Dto. 15 % ..... $ 599,
Neto ..... $ 3.397,
Precio financiero $ 5.780,
Costo financiero . $ 2.383,
10 cuotas de ... $ 578,
Tasa 7 %

$ 578 POR MES

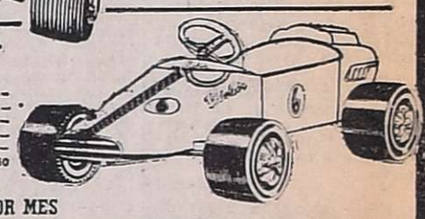

AUTO FORMULA 1 HALCON

Precio contado .. $ 2.965,—
Dto. 15 % .... $ 593,—
Neto ..... $ 3.370,—
Precio financiero. $ 5.695,—
Costo financiero . $ 2.325,—
10 cuotas de .... $ 569,50
Tasa 7 %

$ 569,50 POR MES

KARTIN CON ASIENTO CORREDIZO exclusivamente contado:

$ 920

BICICLETA PLEGABLE AURORITA RODADO 20

Precio contado .. $ 9.946
Dto. 15% ..... $ 1.492
Neto ..... $ 8.454
Precio financiero $ 17.323,
Costo financiero . $ 8.871
15 cuotas de .... $ 1.155
Tasa 7 %

$ 1.155 POR MES

BICICLETA PLEGABLE AURORITA RODADO 14

Precio contado .. $ 10.291,—
Dto. 15 % .... $ 1.544,—
Neto ..... $ 8.747,—
Precio financiero ... $ 17.940
Costo financiero . $ 9.193,—
15 cuotas de .... $ 1.196,—
Tasa 7 %

$ 1.196 POR MES

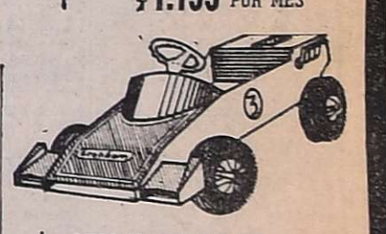

AUTO MARCH HALCON

Precio contado .. $ 4.952
Lic. 15 % ..... $ 743
Neto ..... $ 4.209
Precio financiero $ 7.140,
Costo financiero . $ 2.931,
10 cuotas de ... $ 714,
Tasa 7 %

$ 714 POR MES

TRICICLO IMPORTADO del Interior exclusivamente contado:

$ 1.295 POR MES

GUITARRA SCALZOTTO Nº 4

Contado .. 6.560,00
Financiado . 11.130,00
Costo Financ. 4.570,00
10 cuotas .. 1.113,00
Tasa 7 %

$ 1.113 POR MES

RADIO SHIPP 2 PILAS exclusivamente contado: $ 1.370

Los Robles

SAN JUAN 1538 Tel. 254526

El regalo inesperado que todos esperan.

Proyector de diapositivas de luz fría. Sin ventilador.
Manejo simple, simple.
Precio accesible, accesible.

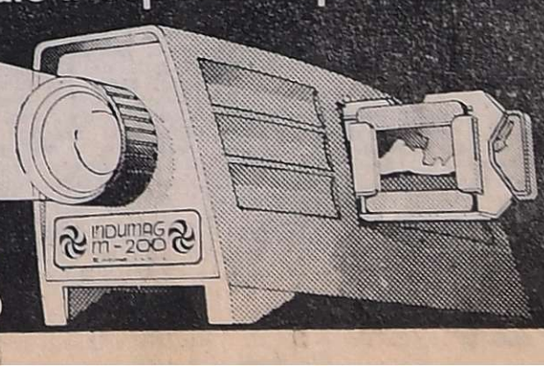

INDUMAG m-200 y m-300

En Mendoza: MANUEL SALGUERO Ituzaingó 2469

AVISOS FUNEBRES

SEPELIOS

ANDRES GUILLERMO PICON
(Cacho)
Q. E. P. D.
Falleció el 4-I-1976
C.A.S.R. y B.P.

Su esposa: Francisca Felisa López de Picón; sus hijos: Guillermo Oscar y Blanca Ivanna; su madre: Inés Navarro de Picón; sus padres políticos: Antonio López y Gabriela de López; hermanos: Rosario, Aída, Pedro, Raquel y Nicolás; hermanos políticos: María, Antonio, Nelly, Daniel, Gabriel y José Miguel López, Martín Fernández, Miguel Díaz, Ramona Martínez, Antonio Moreno, Delfina Di Lello, Julio González y Ricardo Alaniz, sobrinos y demás deudos, participan su fallecimiento e invitan al sepelio hoy a las 18.30 al cementerio de Guaymallén. Casa de duelo: Pringles 2127. Nueva Ciudad, Gllén. Servicio: Empresa Augusto Américo Zapata. San José.
5|1|C|454|5|1

ANDRES GUILLERMO PICON. Q.E.P.D. Falleció el 4-I-76. - Su madre: Inés Navarro Vda. de Picón, hermanos Charo, Aída, Pedro, Chela, Coco, hermanos políticos, Negra, Delfina, Antonio, Miguel y sobrinos, participan su fallecimiento e invitan al sepelio de sus restis.
5|1|C|435|5|1

ANDRES GUILLERMO PICON. Q.E.P.D. Falleció el 4-I-76. - Su tía: Mercedes R. Vda. de González, sus primos Emilio, Carmen, Orlando, Beba, Julio, María Hugo y Eva, participan su fallecimiento e invitan al sepelio de sus restos.
5|1|C|437|5|1

ANDRES GUILLERMO PICON. Q.E.P.D. Falleció el 4-I-76. - Francisco Guerrero, Mario López de Guerreri, Carlos Guerrero, María E. Moreno de Guerrero, Alberto Pereyra y Amelia A. Guerrero de Pereyra participan con hondo pesar el fallecimiento de su sobrino y primo e invitan al sepelio de sus restos.
5|1|C|442|5|1

ANDRES GUILLERMO PICON. (Cacho) - Q. E. P. D. - Falleció el 4-I-76 - C.A.S.R. y B.P. Sus tíos: Antonio Navas e Isabel López de Navas; sus primos Chabela, Silvia, Antonio, Any, Roque, Cristina, Alberto, Paca y Mario, participan con profundo dolor su fallecimiento e invitan al sepelio de sus restos.
5|1|C|458|5|1

ANDRES GUILLERMO PICON. Q.E.P.D. Falleció el 4-I-76. - Sus primos: Alfredo Marzani, Francisca Guerrero de Marzani, Alfredo Guillermo y Miriam Marzani, participan con profundo dolor su fallecimiento y ruegan elevar una oración a su querida memoria e invitan al sepelio de sus restos.
5|1|C|444|5|1

ANDRES GUILLERMO PICON. Q.E.P.D. Falleció el 4-I-76. - Sus padres políticos: Antonio López y Gabriela Moya de López y hermanos políticos, participan su fallecimiento e invitan al sepelio de sus restos
5|1|C|438|5|1

ANDRES GUILLERMO PICON. Q.E.P.D. Falleció el 4-I-76. - Yolanda S. de Vargas y familia, participan el fallecimiento de Cachito e invitan al sepelio de sus restos.
5|1|C|436|5|1

ANDRES GUILLERMO PICON. Q.E.P.D. Falleció el 4-I-76. - Felipe Atencio y flia., César y Gladys Fatuzzo participan con hondo pesar el fallecimiento de su vecino amigo e invitan al sepelio de sus restos.
5|1|C|440|5|1

ANDRES GUILLERMO PICON. Q.E.P.D. Falleció el 4-I-76. - Francisco Moya y flia., participan con profundo dolor su fallecimiento e invitan al sepelio de sus restos.
5|1|C|443|5|1

ANDRES GUILLERMO PICON. Q.E.P.D. Falleció el 4-I-76. - Francisco Manuel Moya y flia., participan con profundo dolor su fallecimiento e invitan al sepelio de sus restos.
5|1|C|443|5|1

ANDRES GUILLERMO PICON. Q.E.P.D. Falleció el 4-I-76. - Manuel Moya y flia., participan con profundo dolor su fallecimiento e invitan al sepelio de sus restos.
5|1|C|443|5|1

ANDRES GUILLERMO PICON. (Cacho) - Q. E. P. D. - Falleció el 4-I-76 - C.A.S.R. y B.P. Daniel Santos y familia participan con profundo dolor el fallecimiento de su dilecto amigo e invitan al sepelio de sus restos.
5|1|C|453|5|1

ANDRES GUILLERMO PICON. (Cacho) - Q. E. P. D. - Falleció el 4-I-76 - C.A.S.R. y B.P. Sus amigos: A. Demarinis, F. Alvares, A. Castro, C. Caramello, R. Orrego, R. Bravo, R. Orrego, C. Lauria, A. Vázquez y Aguilera, R. González, V. Cimino, participan con profundo dolor el fallecimiento de su dilecto amigo, e invitan al sepelio de sus restos.
5|1|C|461|5|1

ANDRES GUILLERMO PICON. (Cacho) - Q. E. P. D. - Falleció el 4-I-76 - C.A.S.R. y B.P. Sus vecinos: José Escobar y familia, Salvador Limino y familia, Cristóbal López y familia, Joaquín Blasco y familia, Manuel Isuani y familia, José Arias y familia, Amado Sosa y familia, Faustino Sánchez y familia, participan el fallecimiento de su querido vecino "Cacho", e invitan al sepelio de sus restos.
5|1|C|464|5|1

ANDRES GUILLERMO PICON. Q.E.P.D. - Falleció el 4-I-76. El club "Emilio Civit", con profundo pesar participa su fallecimiento
5|1|C|474|5|1

ANDRES GUILLERMO PICON. Q.E.P.D. - Falleció el 4-I-76. Las familias de N. Echagaray, O. Núñez y E. Di Biassi, participan con profundo dolor el fallecimiento del hermano de su apreciada amiga Chela de Moreno, e invitan al sepelio de sus restos.
5|1|C|472|5|1

ANDRES GUILLERMO PICON. Q.E.P.D. - Falleció el 4-I-76. Héctor J. Vicencio y señora, Angel y Luis Camps y señoras, participan con profundo dolor la desaparición de su compadre y amigo.
5|1|C|485|5|1

ANDRES GUILLERMO PICON. Q.E.P.D. - Falleció el 4-I-76. Alberto Quiroga y señora, Angel A. Gómez y señora, participan con profundo pesar el fallecimiento de su querido amigo Cacho.
5|1|C|485|5|1

GUILLERMO ANDRES PICON. Q.E.P.D. - Falleció el 4-I-76. - Flia. Contreras y flia. Cirica participan con profundo dolor el fallecimient ode su amigo dileco.
5|1|F|39461|5|1

ANDRES GUILLERMO PICON (Cachito). - Q.E.P.D. - Falleció el 4-I-76 - Julio Nené y Flia., Mario Salatino y Sra., Cacho Ibáñez y Sra., participan con profundo dolor el fallecimiento del gran amigo de toda la vida e invitan a acompañar sus queridos restos a la última morada
5|1|C|482|5|1

ALEJANDRA BEATRIZ BELINAUX
Q. E. P. D.
Falleció el 4-I-76
C.A.S.R. y B.P.

Sus padres: Enrique Belinaux y Beatriz Gallardo de Belinaux; sus abuelas: María Teresa Burnet de Belinaux y María Caruso de Argüello, tíos, primos y demás deudos, participan su fallecimiento e invitan al sepelio hoy a las 11, en el cementerio de Guaymallén. Casa de duelo: María Curie 6221, Barrio Sta. Ana, Guaymallén. Servicio Casa Flores, Villa Nueva. Boschin Hnos.
1|1|F|39403|5|1

ALEJANDRA BEATRIZ BELINAUX - Q.E.P.D. - Falleció el 4-I-1976 - Abuelos, María y Negro, tíos Jorge, Rodolfo, Angelia, Aída Estela y José Vanela, participan su fallecimiento e invitan al sepelio de sus restos.
5|1|C|463|5|1

ALEJANDRA BEATRIZ BELINAUX. - Q.E.P.D. - Falleció el 4-I-76. - C.A.S.R. y B.P. - Sus tíos: Luis y Norma de Micheletto; Hugo y Ana de Belinaux, Francisco y Gladys de Belinaux, Oscar Belinaux, Carlos y Marta de Belinaux y primos participan con dolor su fallecimiento e invitan al sepelio de sus restos y ruegan a sus amistades eleven una oración a su memoria.
1|F|39452|5|1

ALEJANDRA BEATRIZ BELINAUX - Q. E. P. D. - Falleció el 4-I-1976 - Sus tíos Chicha y Coco Lamagrande, sus primos Elena y Javier, participan con pesar su fallecimiento y ruegan una oración por su sentida desaparición.
5|1|C|456|5|1

ALEJANDRA BEATRIZ BELINAUX. - Q.E.P.D. - Falleció el 4-I-76. - C.A.S.R. y B.P. - Sus primos: Miriam, Vivian y Luisito Micheletto; Claudia, Adriana, Carina, Fabián y Gabriela Belinaux participan con dolor su fallecimiento e invitan al sepelio de sus restos.
5|1|F|39452|5|1

ALEJANDRA BEATRIZ BELINAUX. - Q.E.P.D. - Falleció el 4-I-76. - C.A.S.R. y B.P. - Participan su fallecimiento: Alberto Giampaoletti y familia, Carlos Quiroga y familia y familia Zani e invitan al sepelio de sus restos.
5|1|C|478|5|1

ALEJANDRA BELINAUX - "Alc" - Q. E. P. D. - Falleció el 4-I-1976 - Sus queridos amiguitos Mónica, Miguel, Mari y Mirian y sus padres Isidro Ruarte y María Guajardo y la abuela Luisa, participan con gran dolor su fallecimiento e invitan al sepelio de sus restos.
5|1|C|450|5|1

ALEJANDRA BELINEAUX - "Alc" - Q. E. P. D. - Falleció el 4-I-1976 - Familias del Monoblock Laprida, Módulo J-K-L-LL participan con profundo dolor su fallecimiento e invitan al sepelio de sus restos.
5|1|C|451|5|1

ALEJANDRA BELINAUX. - Q. E.P.D. - Falleció el 4-I-1976 - Participan con todo dolor su fallecimiento: Verónica, Carmen Marta, Guillermo, Miguel, Antonio y Cristóbal Salinas y ruegan una oración por el eterno descanso de su alma e invitan al sepelio de sus restos.
5|1|C|448|5|1

ALEJANDRA BELINAUX. - Q. E.P.D. - Falleció el 4-I-76. - Participan con todo el dolor su fallecimiento: sus vecinos Cachito, Mónica, Juana y Carlos Maturana e invitan al sepelio de sus restos.
5|1|C|448|5|1

JOSEFA JUANA SCANIO
VDA. DE GUTILLA
Q. E. P. D.
Falleció el 4-I-76
C. A. S. R. y B. P.

Sus hijos: Salvador, Rosario, Carmen, Cayetano, Magdalena y Mara Rosa; hijos políticos: Ana Agostini, Pascual Spedaletti, Máximo Viani, Matilde Bolcati, Francisco Muñoz y Enrique Lázaro; hermanos: Rosalía Vda. de Dolcemáscolo, Santos Scanio, hermanos políticos, sobrinos, nietos, bisnietos y demás familiares, participan su fallecimiento e invitan al sepelio de sus restos al cementerio de Maipú, hoy a las 10.30 hs. Casa mortuoria: calle San Juan 241, Luzuriaga, Maipú. Servicio Cochería Timonieri, Calderón y López, Maipú.
5|1|F|39458|5|1

JOSEFA JUANA SCANIO VDA. DE GUTILLA. - Q.E.P.D. - Falleció el 4-I-1976. - C.A.S.R. y B.P. - Su hermano Santos Scanio; sus sobrinos, sobrinos políticos: Roberto Scatolon, Carmen Scanio de Scatolon, Cayetano Scanio, Irma de Scanio, Carlos Scanio, Margarita de Scanio, Rubén Iglesias, Elsa Scanio de Iglesias, Pedro Cravotta y Nélida Scanio y sus respectivas familias, prticipan su fallecimiento e innvitan al sepelio de sus restos.
5|1|F|39459|5|1

JOSEFA JUANA SCANIO VDA. DE GUTILLA. - Q.E.P.D. - Falleció el 4-I-1976. - C.A.S.R. y B.P. - Nietos: Salvador y Nélida Gutilla, Ana y Víctor Spedaletti, Mirta, Víctor, Carlos y Alfredo Viani, Francisco, Alberto, Rubén y Gabriela Muñoz, Mabel Marcela Gutilla, Elizabeth y Omar Lucero; nietos políticos: Aldo Arduini, Irma Carloni, Nancy Fava, Domingo Gómez, Osvaldo Ortolan, Alicia Becerra, Aldo Gori, Gladys Sallocco, Elena Linares; bisnietos: Daniel, Beatriz Gómez, Claudio y Sandra Spedaletti, Lorena, Silvia y Javier Arduini, Osvaldo Ortolan, Pablo Viani, participan con pesar su fallecimiento.
5|1|F|39459|5|1

JOSEFA JUANA SCANIO VDA. DE GUTILLA. - Q.E.P.D. - Falleció el 4-I-1976. - C.A.S.R. y B.P. - Roque Lázaro y flia., participan con hondo pesar el fallecimiento de la señora madre de su hija política María Gutilla de Lázaro e invitan al sepelio de sus restos.
5|1|F|39459|5|1

VICTOR ANIBAL GUIRALDES Q.E.P.D. - Falleció el 4-I-76. Su desconsolada esposa: Fiorina María Giuliani; hijos: Raúl Alberto Guiraldes e Irma Magdalena G. de Reinoso; hijos políticos: Rosa F. Brizuela y Pedro F. Reinoso; nietos Nora Patricia, Carlos Alberto y Miriam Eugenia; hermano Carlos (ausente); hermanos políticos: María Díaz, Angelica Ramírez, Amada Pedernera, Julio Savino, José, Antonia y Blanca Giuliani; Nilda Suárez y Luis Merlo; sobrinos, primos y demás deudos participan su fallecimiento e invitan al sepelio de sus restos en el cementerio de Godoy Cruz, a las 16.30 hs. Casa mortuoria: José Artigas 2280. Villa Lidia Godoy Cruz.
5|1|C|492|5|1

VICTOR ANIBAL GUIRALDES. - Q.E.P.D. - Falleció el 4-I-76. - Sus desconsolados hijos: Raúl Alberto Guiraldes, Irma Magdalena Guiraldes; hijos políticos: Rosa Francisca Brizuela y Pedro Francisco Reinoso; nietos: Nora Patricia, Carlos Albero y Miriam Eugenia, participan con profundo dolor su fallecimiento e invitan al sepelio de sus restos.
1|C|480|5|1

VICTOR ANIBAL GUIRALDES. - Q.E.P.D. - Falleció el 4-I-76. - Sus consuegros: Pedro Julio Reinoso, Rosa Dallopé, Carlos Blas Reinoso y flia. participan con profundo dolor su fallecimiento e invitan al sepelio de sus restos.
5|1|C|479|5|1

EUSEBIO VICTOR SUAREZ. - Q.E.P.D. - Falleció el 4-I-76. Su desconsolada esposa: Juana Isabel Segalo; sus hijos: Pedro Salvador, Nidia Teresita y María Cristina Garcés y sus nietos participan con profundo dolor su fallecimiento e invitan al sepelio que se efectuará hoy a las 10.30 hs. en el cementero de Capital. Casa mortuoria: Juan B. Justo 643, Dorrego. Servicio: Cochería San Miguel.
5|1|C|469|5|1

EUSEBIO VICTOR SUAREZ. - Q.E.P.D. - Falleció el 4-I-76. Sus hermanos: Lastenia Suárez de Falcón, José Ignacio Clarinda de Figueroa, Lelia, Oscar, hermanos políticos: Mario Falcón, Oscar Figueroa, Alba Centeno, Victoriano Méndez, sobrinos y demás familiares participan su fallecimiento e invitan al sepelio de sus restos.
5|1|C|465|5|1

EUSEBIO VICTOR SUAREZ. - Q.E.P.D. - Falleció el 4-I-76. Victoriano Méndez y señora, Leonor Pujadas, participan el fallecimiento de su hermano político rogando acompañar sus restos.
5|1|C|459|5|1

EUSEBIO VICTOR SUAREZ. - Q.E.P.D. - Falleció el 4-I-76. Familia Maggioni participa con profundo pesar el fallecimiento de su querido amigo e invita al sepelio de sus restos.

EUSEBIO VICTOR SUAREZ. - Q.E.P.D. - Falleció el 4-I-76. Sus hermanos políticos: María B. Segado de Gerzon, Sebastián Segado, Nilda Muñoz Adela Segado, Rolando Quiroga, Blanca Segado, Héctor Bertín, Carmen Segado, Francisco Magis y sobrinos participan su fallecimiento e invitan al sepelio de sus restos.
5|1|C|465|5|1

EUSEBIO VICTOR SUAREZ. - Q.E.P.D. - Falleció el 4-I-76. Su hermana política: María B. Segado de Gerzon; sus sobrinos: Dilores Elisa Gerzon de Vázquez, doctor Carlos Alberto Gerzon, Gladys A. Pontis de Gerzon y sobrinos nietos, participan con pesar su fallecimiento e invitan al sepelio de sus restos
5|1|C|462|5|1

EUSEBIO VICTOR SUAREZ. - Q.E.P.D. - Falleció el 4-I-76. La Facultad de Antropología Escolar, participa el fallecimiento del padre de la profesora señorita Teresita Suárez e invita al sepelio de sus restos.
5|1|F|39449|5|1

EUSEBIO VICTOR SUAREZ. - Q.E.P.D. - Falleció el 4-I-76. Chabela, Wally, Susana, Pirucha, Pelusa Juanita Jury y Juan Carlos participan el fallecimiento de padre de su amiga Teresita e invitan al sepelio le sus restos.
5|1|C|483|5|1

EUSEBIO VICTOR SUAREZ. - Q.E.P.D. - Falleció el 4-I-76. José Martínez Collar y señora, Horacio Moretti y señora, Rolando Martínez y señora participan con dolor su fallecimiento e invitan al sepelio de sus restos.
5|1|C|489|5|1

EUSEBIO VICTOR SUAREZ - Q.E.P.D. - Falleció el 4-I-76 - La Sociedad Psicoanalítica de Mendoza, participa con profundo pesar el fallecimiento del padre de la lic., Teresita Suárez.
5|1|C|428|5|1

EUSEBIO VICTOR SUAREZ - Q.E.P.D. - Falleció el 4-I-76 - El personal de teleservicios de Agua y Energía, participa con pesar el fallecimiento del padre de su compañero de trabajo, Pedro Suárez, e invitan al sepelio de sus restos.
5|1|C|441|5|1

CANDIDA DEL C. ECHEGARAY DE AVILA. - Q.E.P.D. - Falleció el 4-I-76. - C.A.S.R. y B.P. - Sus desconsolados hijos: Ana María Teresa, Lidia, Valentina; hijos políticos: Diego Sánchez, Rafael Quiroga, Orlando Di Césare, Ismael Muñoz; nietos: Juan, Domingo, María del C. Sánchez, María Noemí Quiroga, Viviana Verónica Di Césare, Cacho, Felipe Muñoz, nietos políticos: Susana Irragarren futura nieta política, María, bisnieto Diego, primos, sobrinos, y demás deudos participan su fallecimient e invitan al sepelio de sus restos, hoy a las 11 hs. cementerio de Godoy Cruz. Casa mortuoria: Blas Parera 128. San José, Gllén. Servicio Casa Flores.
5|1|C|469|5|1

CANDIDA ECHEGARAY VDA. DE AVILA. - Q.E.P.D. - Falleció el 4-I-1976. - Juan Quiroz e hija y José Quiroz y flia., participan el fallecimiento de su hermana política y tía e invitan al sepelio de sus restos.
5|1|F|39455|5|1

CANDIDA DEL C. ECHEGARAY DE AVILA. - Q.E.P.D. - Falleció el 4-I-76. - C.A.S.R. y B.P. - Juan Barberis y familia participan su fallecimiento e invitan al sepelio de sus restos.
5|1|C|457|5|1

CANDIDA DEL C. ECHEGARAY DE AVILA. - Q.E.P.D. - Falleció el 4-I-76. - C.A.S.R. y B.P. - Los vecinos y amigos participan con profunso pesar su fallecimiento e invitan al sepelio de sus restos familias de: Sebastián Figueroa, Aldo Pincolini, Juan Gasquez, María de Moreno, Anselmo Albarrán, Delfor Ríos Domingo Senosiain, Francisca de Inzirillo, Rosa de Filguer.
5|1|C|471|5|1

CANDIDA CARMEN ECHEGARAY VDA. DE AVILES. - Q.E.P.D. - Falleció el 4-I-75 Los amigos de sus nietos: Francisco Flores y Sra., Gregorio José Voca y Sra., Antonio Grasiano y Sra., Alfredo Peretti y Sra., participan con pesar su fallecimiento e invitan al sepelio de sus restos.
5|1|C|490|5|1

RODOLFO JOAQUIN MARTINEZ - Q.E.P.D. - Falleció el 3-I-1976 - C. A. S. R. y B. P. - Sus desconsolados padres: Joaquín Martínez, Amalia Leveque de Martínez, sus hermanos: María de la Merced Martínez de Guzzo, Mario Eduardo Martínez, sus cuñados. Estela Raya de Martínez, Alberto Enrique Guzzo, tíos, primos, sobrinos y demás deudos, participan su fallecimiento e invitan al sepelio hoy a las 11 en el cementerio de Capital. Casa de duelo: Manzana F, Casa Nº 1, Barrio Infanta de S. M. Coop. Trolebus, Las Heras. Servicio: Cochería San Miguel.
5|1|C|465|5|1

RODOLFO J. MARTINEZ - Q. E. P. D. - Falleció el 3-I-76 - Su tía Mercedes Martínez de Ríos y sus primos Silvia y Jorge, participan con hondo pesar su fallecimiento e invitan al sepelio de sus restos.
5|1|C|447|5|1

RODOLFO J. MARTINEZ - Q. E. P. D. - Falleció el 3-I-76 - Sus tíos: Raúl E. Lescano y Julieta Leveque de Lescano; Berta, Roberto y Carlos Leveque (ausentes), Magdalena P. y Carmen R. de Leveque (ausentes); sus primos Teresita Lescano de Astorga, Rolando Raúl y Rodolfo Ramón Lescano; María Magdalena, Silvia y Roberto Leveque (ausentes), participan con profundo dolor su fallecimiento e invitan al sepelio de sus restos.
5|1|C|449|5|1

RODOLFO JOAQUIN MARTINEZ - Q.E.P.D. - Falleció el 3-I-1976 - Sus tíos Antonio M. Martínez y Josefa Zúñiga y sus primitas Marina Magdalena y Andina Hilda participan con dolor su fallecimiento e invitan al sepelio de sus restos.
5|1|C|350|5|1

RODOLFO JOAQUIN MARTINEZ - Q.E.P.D. - Falleció el 3-I-1976 - Su tía Andina Martínez de Gras y primos Rubén Horacio y Julio Osvaldo participan con dolor su fallecimiento e invitan al sepelio de sus restos.
5|1|C|349|5|1

RODOLFO JOAQUIN MARTINEZ - Q.E.P.D. - Falleció el 3-I-1976 - Sus queridos tíos Francisco, Juan, Mario, Alberto, Rosa, Gabriel y Marta Leveque; tíos políticos Carmen Quintero, Guillermo Sanjurjo, Lidia Ravitte, Cristóbal Quiroga; futuro tío político Juan C. Godoy y primos participan su fallecimiento e invitan al sepelio de sus restos.
5|1|C|427|5|1

RODOLFO MARTINEZ - (Rolo) - Q. E. P. D. - Falleció el 3-I-1976 - Su novia, Mirta B. Angelucci y su madre Ana María Angelucci, participan con dolir su fallecimiento e invitan al sepelio de sus restos.
5|1|C|468|5|1

ORLANDO GREGORIO DUBANCED CONTRERAS. - Q. E.P.D. - Falleció el 4-I-76. - Su esposa: Julia Evangelina González; sus hijos: Ernesto Paublo, María Edith, Guillermo Eduardo Cerutti González; hermanos: Argentino Adolfo, Elio, Lucrecia, Luis y Aida Irma Dubanced; hermanos políticos: Dolores, Carlota, Juana, Emilio, Paublo, Narciso y Esther; sobrinos y nietos participan su fallecimiento e invitan al sepelio de sus restos al cementerio de Guaymallén hoy a las 18.30 hs. Casa de duelo: Estados Unidos 333, Barrio Escorihuela, Rodeo de la Cruz.
5|1|C|477|5|1

ORLANDO DULANCE - Q. E.P.D. - Falleció el 4-I-76 - Sus hermanos políticos Quinto Cerutti y Flia., Pablo Cerutti, Angel Napolitano Nazareno Cerutti y Flia., Benardo Cerutti y Flia., Dante Vescano y Domingo Cerutti de Vescono; sus sobrinos: Víctor Cerutti y Flia., Alberto Cerutti y Flia., Dionisio Cerutti y Sra., Pablo Cerutti y Sra., Raúl Yenckino y Sra., Alberto Sosa y Sra., Elio Piña y Sra., participan con profundo pesar su fallecimiento e invitan al sepelio de sus restos.
5|1|C|436|5|1

ORLANDO GREGORIO DUBANCED CONTRERAS. - Q. E.P.D. - Falleció el 4-I-76. - Familias Mondino, Escudero, Gelvez, Cuello, Molino, Barrera, González y Sosa, participan su fallecimiento e invitan al sepelio de

ORLANDO GREGORIO DUBANCED CONTRERAS. - Q. E.P.D. - Falleció el 4-I-76. - Personal del Banco Agrario, Suc. Mendoza, participa el fallecimiento de su querido compañero de trabajo e invita al sepelio de sus restos.
15|C|476|5|1

CARLOS SALINAS TAPIA. - Q.E.P.D. - Falleció el 4-I-1976. - Su esposa: Agripina Domínguez, hijos: Juana, Carlos, Felisa, Carlina, Rosa, Beba, Ramón, Domingo y Rosendo; hijos políticos: Lalo Villanueva, Ofelia Díaz, Pedro Montaño, Rubén Tello, Susana Pacheco y Previtello, nietos y demás familiares, participan su fallecimiento e invitan al sepelio de sus restos, hoy a las 17.30 hs., al cementerio de Potrerillos. Casa mortuoria: Potrerillos, Ruta 7, Luján. SepelioaVelázquez Hnos., Córdoba 128, Luján.
5|1|F|39460|5|1

AMADO MUSTAFA JADUR. Q.E.P.D. Falleció el 4-I-76. - Su esposa Juana Rosa Torchia, hijos Mustafá José, Adri Amado, Iris Yamile e Ismael Ernesto Jadur, hijos políticos Carmen Mayo, Carlos Alberto Marmolejo y Alicia Belver, hermanos políticos Alberto Torchia, Paula Mesina y Ana Galeano, sobrinos, nietos y demás deudos participan su fallecimiento e invitan al sepelio de sus restos hoy a las 18 hs. en el cementerio Capital. Casa de duelo: Santa Fe 188, Ciudad. Servicio: Cochería Valverde.
5|1|F|39444|5|1

AMADO JADUR - Q. E. P. D. Falleció el 3-I-1976 - Carmen Mayo de González y Flia., participan con profundo dolor el fallecimiento del padre de sus sobrinos Chita y Neco e invitan al sepelio de sus restos.
5|1|C|408|5|1

AMADO MUSTAFA JADUR. Q.E.P.D. Falleció el 4-I-76. - El personal del Centro Control, área, aeropuerto Mendoza participa con dolor el fallecimiento del señor padre de su compañero de trabajo Mustafá José Jadur e invita al sepelio de sus restos.
5|1|F|39447|5|1

AMADO MUSTAFA JADUR. Q.E.P.D. Falleció el 4-I-76. - Francisca Roberti de Belver, Marcelo Belver y flia., Pablo Belver y flia., Alberto Belver y flia., Vicente Moltó y flia., participan su fallecimiento e invitan al sepelio de sus restos.
5|1|C|460|5|1

AMADO MUSTAFA JADUR. Q.E.P.D. Falleció el 4-I-76. - Simón Gaby y familia y José Gabay y familia participan con profundo dolor su fallecimiento e invitan al sepelio de sus restos.
5|1|C|452|5|1

AMADO MUSTAFA JADUR - Q.E.P.D. - Falleció el 4-I-76. Tomás Mayo y señora, participan con profundo dolor el fallecimiento de su consuegro e invitan al sepelio de sus restos hoy vitan al sepelio de sus restos.
5|1|C|475|5|1

AMADO MUSTAFA JADUR - Q.E.P.D. - Falleció el 4-I-76. El cuerpo de delegados de Libertad Vigilada, participa el fallecimiento del padre de su compañero, e invita a su velatorio.
5|1|C|481|5|1

AMADO MUSTAFA JADUR - Q.E.P.D. - Falleció el 4-I-76. Eduardo Maciel y familia, Alberto Mayo y familia, participan con profundo dolor su fallecimiento e invitan al sepelio de sus restos.
5|1|C|475|5|1

AMADO JADUR - Q.E.P.D. - Falleció el 3-I-1976 - Carmen Frontanel, José Gómez y Flia., Carlos Navarro y Flia., Daniel Curi y Flia., Oscar Vallerin y Flia., Silvio Arenas y Flia., María Vda. de Alastra y Flia., Domingo Marrello y Flia., Severo Mario Marrello y Flia. y Pepe Gómez participan con profundo dolor el fallecimiento del esposo de su apreciado vecino, y que sus restos fueron inhumados en el día de ayer.
5|1|C|370|5|1

AMADO MUSTAFA JADUR - Q.E.P.D. - Falleció el 4-I-76. El personal de controladores Torre de Control Aeropuerto El Plumerillo: Sergio González, Félix Palero, Edison Farfán, José Verdi, Alberto Quiroga, Martín Barrionuevo, Jorge Espejo, participan el fallecimiento del padre de su compañero Mustafá Jadur, e invitan al sepelio de sus restos.
5|1|C|445|5|1

PARTICIPACIONES

ROSA J. RAMIREZ
DE PALACIOS
Q. E. P. D.
Falleció el 4-I-1976
C.A.S.R. y B.P.

Sus desconsolado esposo: José Palacios; hijas: Alba Irene y Stella Maris; hijo político: Manuel Villalba; hermano: Julio Mario Ramírez; nieto: Andrés Fabián; hermanos políticos, sobrinos y demás familiares, participan su fallecimiento, y que sus restos fueron inhumados ayer en el cementerio de Godoy Cruz. Casa de duelo: 1º de Mayo 1103, Godoy Cruz Servicio: Cochería San Miguel.
5|1|C|465|5|1

ROSA J. RAMIREZ DE PALACIOS. - Q.E.P.D. - Falleció el 4-I-76 - C. A. S. R. y B. P. - Sus hermanos: Dulio Mario Ramírez; hermana política: Yolanda Cesari, sobrinos; Mario Oscar y Susana Estela, participan su fallecimiento.
5|1|C|465|5|1

ROSA RAMIREZ DE PALACIO - Q. E. P. D. - Falleció 4-I-1976 - Ricardo Oyarcey y Sra., participan el fallecimiento de su querida amiga Chola.
5|1|F|39448|5|1

ROSA RAMIREZ DE PALACIOS. - Q.E.P.D. - Falleció el 4-I-76. - Blás Mellmaci e Hijos y respectivas Flia., y Ana Vda. de Rosales, participan con profundo dolor el fallecimiento de su amiga y que sus restos fueron inhumados ayer en el cementerio de Godoy Cruz.

LORENZO BENEDICTO ARIAS
ARAYA
Q. E. P. D.
Falleció el 3-I-1476
C. A. S. R. y B. P.

Su esposa: Beatriz Fleury; su hijo: Pablo Javier; padres: Fermín Arias y Susana Araya; padres políticos: Carlos Alejandro Fleury y Celestina Mercado; hermanos: Rufino Norma e Hilda; hermanos políticos: Marinés, Carlos y Lidia: tíos, primos, sobrinos y demás deudos participan su fallecimiento y que sus restos fueron inhumados ayer, en el cementerio de Palmira. Casa de duelo: B, de los Andes 2729, Villa Nueva. Servicio: Boschín Hnos, Villa Nueva.
5|1|F|39453|5|1

LORENZO ARIAS. - Q. E. P. D. - Falleció el 3-I-1976. - Dr Enrique Alvarez y sra., María Selva Alvarez participan con profundo dolor el fallecimiento de su gran amigo Tito, y que sus restos fueron inhumados ayer en el cementerio de Palmira.
5|1|F|39445|5|1

LORENZO ARIAS. - Q. E. P. D. - Falleció el 3-I-1976. - N. Alvarez, M. Armando, S. Canzio, F. Fernández, L. Gil, R. Guardia, C. Licari, L. Luna, M. Maldonado, S. Mendoza, S. Montellano, S. Morales, G. Navarro, M. Páez, P. Pérez, O. Quiroga, A. Robles S. Romeo, G. Rosales, S. Savatini, S. Suárez, M. Zapata, A. Uroz, alumnas de tercer grado del Colegio Nuestra Señora de la Compasión participan con dolor el fallecimiento del esposo de su querida maestra Betty y piden elevar una oración a su memoria.
5|1|F|39446|5|1

EDNA MARIA BEDACARRATZ DE MANZINO. - Q.E.P.D. - Rotary Club de San Martín participa con profundo pesar su fallecimiento y ruega elevar una oración en su querida memoria.

Pintor sin manos donó una pieza al museo local

SAN RAFAEL — La obra "La Fragata Sarmiento" ha donado al Museo de Bellas Artes Roberto Ordenes, pintor sin manos sanrafaelino, radicado en Buenos Aires.

Se trata de un óleo que forma parte de la labor pictórica de Ordenes que se vale de la boca para sus trabajos de pintura. El cuadro se exhibe momentáneamente en una vidriera céntrica y luego al dar comienzo la temporada de labor de esa casa de cultura y de arte, se procederá a su incorporación al museo en el curso de un acto especial.

Políticas

Partido Justicialista

SAN RAFAEL. — En un acto realizado en la Unidad Básica de Barrio Musson del Justicialismo, se reunieron numerosos afiliados y simpatizantes en un vino de honor, para despedir el año. Entre los oradores figuró el doctor Oscar Sat quien hizo una síntesis de la lucha partidaria y de "los compromisos de todo peronista para el tiempo político que, consideró, ya vivimos y en cuyo transcurso estimó que habrán de repetirse los grandes triunfos del partido". Seguidamente el ex-comisionado municipal de San Rafael Chafí Félix, fue invitado a usar de la palabra y en su breve discurso puso de relieve su disposición de seguir trabajando en favor de las metas partidarias y contribuyendo como ciudadano al progreso de San Rafael.

Facilitan tarea al triunvirato justicialista

SAN RAFAEL. — Se dispuso el cierre de la sede partidaria del Partido Justicialista en San Rafael. La medida fue adoptada por la mesa provisoria de Unidades Básticas del Justicialismo, ante el nombramiento del Triunvirato Partidario en el orden provincial y a fin de facilitar la tarea del mismo, se informó.

En la resolución dada a conocer sobre este aspecto, se hizo saber que se procedió al cierre de la sede ubicada en Olascoaga 156 y a la confección inmediata de un inventario de los muebles y útiles que componen los bienes del Partido Justicialista de San Rafael. Se designó para la realización y control del inventario a los afiliados Federico Hauser, Ergasto Piedecasas, Ignacio Romero Julio Escobar. Dispone una vez levantado el inventario, hacer entrega de los bienes y de la sede partidaria al Triunvirato Partidario Provincial.

EDNA MARIA BEDACARRATZ DE MANZINO. - Q.E.P.D. - Falleció el 3-I-1976. - Aquino Cibella y señora y Herman Conte y señora, participan con pesar el fallecimiento de la madre de sus amigos Ricardo Rito y Ramón Eduardo, y ruegan elevar una oración en su querida memoria.
5|1|F|39454|5|1

EDNA MARIA BEDACARRATZ DE MANZINO. - Q.E.P.D. - Pedro F. Razzano y flia., participan con profundo pesar el fallecimiento de su gran amiga y que sus restos fueron inhumados en el cementerio de Buen Orden.
5|1|F|39454|5|1

ERNA MARIA BEDARRATZ DE MANZINO - Q. E. P. D. - Falleció el 3-I-1976. - Esteban Buljan y Flia., participan con dolor su fallecimiento y que sus restos fueron inhumados en el cementerio de Buen Orden, San Martín.
5|1|C|470|5|1

PASCUA F. Vda. DE BENEITE. Q.E.P.D. Falleció el 3-I-76. - Su hermano político: Ciriaco Beneites y flia., sus sobrinos Angel Beneites y flia., Miguel Ríos y flia., Angélica Lambas de Aguilera y flia., participan con profundo dolor su fallecimiento y que sus restos fueron inhumados en el día de ayer en el cementerio de La Paz.
5|1|F|39443|5|1

PASCUA F. Vda. DE BENEITE. Q.E.P.D. Falleció el 3-I-76. - Natalina Vda. de Bunino, Alfredo Bunino y flia., Pedro Díaz y flia., Julio Verde y flia., Santiago Ruiz y flia., Ramón Verde y flia., Lenín Zugati y flia., Restituta Vda. de Ferrer participan con profundo dolor su fallecimiento y que sus restos fueron inhumados en el día de ayer, en el cementerio de La Paz.
5|1|F|39443|5|1

PASCUA F. Vda. DE BENEITE. Q.E.P.D. Falleció el 3-I-76. - La Cooperativa Vitivinifrutícola La Paz Ltda, participa el fallecimiento de la

Estallaron tres bombas en viviendas del Gran Mendoza

En la madrugada de ayer el estallido de un artefacto explosivo provocó serios daños en un domicilio de la Quinta Sección, en la Capital, y otras dos bombas explotaron en viviendas ubicadas en jurisdicción de Villa Nueva, Guaymallén.

La primera explosión se produjo aproximadamente a las 4.05 de la madrugada, en la residencia que el señor Pablo Marín ocupa en la esquina de Vicente Gil y Granaderos, de esta capital. La puerta de entrada quedó destruida, y la onda expansiva provocó la rotura de todos los vidrios de la casa, que tiene dos pisos, y de la vajilla y muebles. Los ocupantes del inmueble no sufrieron lesiones.

El señor Marín, que ejerce el cargo de subgerente en el Casino de Mendoza, había llegado de su trabajo alrededor de 10 minutos antes de la explosión, y se hallaba entregado al descanso cuando se produjo el estallido. Al ser entrevistado por los periodistas, manifestó que no tiene militancia política o gremial, pero que su hijo, que lleva su mismo nombre, es secretario de la Asociación Bancaria.

La bomba destruyó también vidrios y cristales de las casas situadas frente a la del señor Marín.

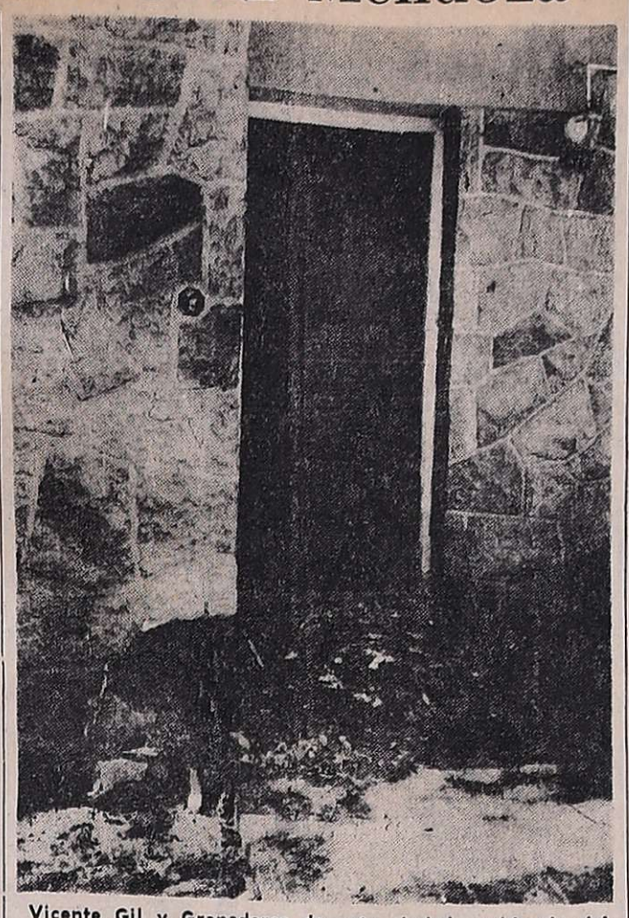

Vicente Gil y Granaderos de esta ciudad, residencia del señor Pablo Marín, subgerente del Casino Provincial.

En Villa Nueva

El segundo estallido ocurrió a las 4.30 de la madrugada, y produjo deterioros en el frente de la casa del señor Juan Carnero, manzana 7, casa 13 del barrio Unimev, en Villa Nueva, Guaymallén.

El señor Carnero es suboficial retirado del Ejército y en el momento de la explosión se encontraba durmiendo en uno de los dormitorios de la vivienda.

La bomba destruyó un ventanal que da a la calle, los vidrios de ventanas y puertas, aparadores, vajilla y muebles de la cocina, así como los vidrios de las casas vecinas, en un radio aproximado de 50 metros.

El señor Carnero manifestó que se retiró del Ejército hace nueve años, y que no se explica los motivos del atentado. Declaró que, segundos antes de que estallara la bomba, se había levantado porque el perro que tiene atado en el fondo de la casa ladraba insistentemente, pero que el estruendo de la bomba lo sorprendió antes de que alcanzara a salir del dormitorio.

Expresó que algunos vecinos observaron, horas antes, a un joven que circulaba en motocicleta y miraba los números de las casas; otros vecinos —añadió— vieron a un automóvil, presumiblemente un Peugeot de color claro, que arrancó y se alejó velozmente del lugar inmediatamente después de la explosión. Los testigos estimaron que los responsables del atentado se movilizaron en ese vehículo.

Barrio Santa Ana

El tercer artefacto estalló alrededor de las 4.15 en la casa de Echeverría 6079, Barrio Santa Ana, de propiedad del señor Roberto Angulo. El señor Angulo es oficial de Gendarmería Nacional y se encuentra prestando servicios en la Dirección General del arma, en la Capital Federal. La casa estaba ocupada por los miembros de la familia Arana, en calidad de cuidadores.

La señorita Estela Arana, hija del cuidador, expresó que trabaja en el Centro de Estudios Criminológicos de la Provincia y que no tiene militancia gremial ni política. Otro de los ocupantes, la señorita Norma Iris González, informó que es empleada de comercio y que tampoco tiene actividad política o gremial.

El artefacto no causó víctimas, pero destruyó todos los vidrios de la casa, rompió completamente la puerta de entrada y dobló los barrotes de hierro de la ventana que da a la calle.

La vivienda del señor Juan Carnero, suboficial retirado del Ejército, en el barrio UNIMEV.

Daños en la casa del señor Roberto Angulo, oficial de Gendarmería Nacional.

Trágica y frustrada acción de un asaltante

LA PLATA, 4, (Télam). — Personal de la comisaría de San Isidro, detuvo a un sujeto que horas antes, junto a otro compinche, asaltaron una joyería, dieron muerte a un automovilista que se resistió y asaltaron e hirieron a una pareja por igual motivo, y a la que despojaron de su rodado.

El malhechor, identificado como José Manuel Moreno, y otro sujeto que logró escapar, asaltaron la joyería de Centenario 402, de San Isidro, propiedad de Enrique Mader, y se apoderaron de joyas y dinero por valor de 300.000 pesos.

Para fugar trataron de despojar de su Ford Falcon a Angel Caffaro, quien se resistió, pero los delincuentes le dieron muerte y escaparon sin lograr sus propósitos.

Momentos después repitieron la tentativa con Hernán Bellancau, a quien intentaron —sin lograrlo— sustraer su automóvil Peugeot tras herirlo sin consecuencias, y en cambio si gravemente a una mujer que lo acompañaba por haberse resistido.

Finalmente lograron apoderarse de un Fiat 600, con el que efectivizaron su huída, pero fueron interceptados por una comisión que detuvo a Romero. No así a su compinche, que logró escapar.

Delicuente muerto

LA PLATA, 4 (Télam). — Un delincuente murió y un compinche consiguió escapar luego de perpetrar un atraco en una vivienda de Lanús, donde se tirotearon con su propietario.

El hecho ocurrió en la finca de José María Penna 1.900, donde viven Carlos José Elia y su esposa, a quienes dos sujetos que habían irrumpido en la finca les obligaron a entregarles joyas y dinero.

En un momento dado, Elía pudo armarse de un revólver con el que trató de intimidar a los ladrones quienes lo atacaron a balazos sin dar en el blanco. En cambio Elía logró herir a uno de los asaltantes mientras el otro huía.

El malviviente herido fue trasladado al hospital Gandulfo, donde murió más tarde. La policía procura ahora su identificación y la captura del prófugo.

Detuvieron en Rosario a un secuestrador

ROSARIO, 4 (Télam). — Personal de robos y hurtos detuvo a Roque Di Paulis, quien junto a Alberto Dalcio Sánz Berro, habían secuestrado el 7 de octubre último al comerciante Mario Aldo Canullo a quien luego liberaron tras recibir 1.040.000 pesos de rescate.

Posteriormente formó una banda con un llamado "Tato" Dall Colle, el padre de éste, Luis Dall Colle, el padre de éste, Luis Algerto Dall Colle —abatido hace unos días en un procedimiento policial— Enzo Mario Noble, Luis Torres y Adelqui Juan Dalbon, los que son buscados.

La banda se dedicaba al robo de camiones con cargas de mercaderías en las rutas de acceso a esta ciudad.

EN
LA PAZ
AGENCIA DIARIOS
LOS ANDES
EL ANDINO
RECEPCION DE AVISOS
VILLA NUEVA:
AVENIDA 25 DE MAYO Nº 41 - TEL. 121

Momento en que ingresa el féretro trasladando los restos del servidor público abatido. Efectivos policiales montados rinden honores.

Asistió Lucero al sepelio del policía asesinado el 3

A una expresiva demostración de pesar dio lugar el sepelio de los restos del agente Rubén Alberto Cuello —ascendido post mortem a cabo— que se realizo ayer en el Panteón Policial del cementerio de la Capital. Cuello fue asesinado el sábado por un grupo extremista cuando estaba de guardia frente al local de la Comisaría 1ª.

Asistieron a la ceremonia el interventor federal en la Provincia, general (R.E.), Pedro León Lucero; jefe de Policía, vicecomodoro Julio César Santuccione; subsecretario de Gobierno, señor Eduardo Castell; subjefe de Policía, comisario general Ramón Arrieta Cortez; miembros de la plana mayor de la repartición policial; delegaciones del Ejército, Aeronáutica y Policía Federal; oficiales, suboficiales y agentes de la Policía; familiares del cabo Cuello —entre ellos su esposa, en avanzado estado de gravidez— y numeroso público, que siguió con emoción los detalles del acto.

Frente a la entrada al cementerio formaron efectivos de la Escuela de Policía y de la Infantería y Caballería del cuerpo, así como la banda de música de la repartición.

Una formación de motociclistas de la Policía precedió al vehículo que transportaba el féretro del cabo Cuello. La comitiva fúnebre, con la que arribó el interventor federal, se detuvo frente a las autoridades policiales que esperaban junto a la puerta principal del cementerio. Desde ese lugar, el féretro fue transportado hasta el Panteón Policial por el general Lucero, el comodoro Santuccione, el comisario Arrieta Cortez y otros jefes policiales.

El jefe de Policía, vicecomodoro Julio César Santuccione, pronuncia una breve alocución durante el sepelio del agente ultimado. A la izquierda, la esposa del policía Alberto Rubén Cuello, quien se halla en estado de gravidez.

Alocuciones

El féretro que transportaba los restos del cabo Cuello fue depositado en el atrio del panteón, y allí rezó un responso el capellán mayor de la Policía, padre David Cruz.

Seguidamente, el comisario Orlando Prado, a cargo de la Comisaría Primera, pronunció una alocución "para despedir los restos de quien nos acompañó —dijo— con su juventud, su vigor y su hombría de bien". Expresó seguidamente que "individuos ajenos al sentir nacional atentaron contra el local policial. Las balas extremistas segaron una vida útil, de la que mucho podía esperarse todavía".

Destacó la tristeza y congoja general por el hecho de que el extinto deja dos hijos pequeños y una joven esposa, y afirmó que su muerte "fue el resultado de la psicosis asesina de quienes pretenden, por la violencia y el asesinato, imponer doctrinas extrañas al sentir de nuestro pueblo".

El jefe de Policía, vicecomodoro Santuccione, habló luego para expresar que "las balas que te encontraron iban dirigidas contra la Patria y contra Dios". "Esta patria —recalcó— será argentina y libre o no será de nadie. Que tu sangre nos temple el alma y nos llene el espíritu. La bandera argentina —añadió— no está más baja porque caíste tú; estás más alta".

Dijo luego: "Que nuestra determinación por luchar no claudique nunca. ¡Esta es la patria de San Martín y no la de ningún mercader!".

Después de afirmar que "el calvario que hoy recorre el país terminará con su liberación", anunció que hacía entrega de la bandera que cubría el féretro a la esposa del muerto para que el recuerdo del cabo Cuello fructifique en la memoria de sus hijos.

Por último, el féretro fue trasladado al interior del panteón mientras los familiares y compañeros del policía asesinado daban inequívocas muestras de su dolor.

Prosigue la búsqueda de los extremistas

Proseguían anoche las investigaciones para dar con el paradero de los elementos subversivos que en la noche del sábado atacaron a balazos la Comisaría Primera de Capital, hecho en que perdió la vida el agente Alberto Rubén Cuello, de 28 años, quien se encontraba de custodia en la vereda.

Una de las pocas novedades que se conocieron ayer, en torno de la búsqueda del grupo extremista, indicaba que probablemente el automóvil Peugeot 504 color gris metalizado, utilizado por los sediciosos para consumar el ataque, haya sido robado en otra provincia. Asimismo se habría establecido que las patentes con que circulaba —M109.780— pertenecerían a un vehículo Fiat, propiedad de un ingeniero en Petróleo, actualmente residiendo en Estados Unidos.

Los agresores abandonaron el Peugeot en la intersección de avenida España y calle Coronel Plaza, ascendiendo de inmediato a un Fiat 128 que los aguardaba en el lugar.

Durante la jornada del domingo se pudo observar que las vallas que impiden el tránsito en las inmediaciones de las seccionales, entre las 22 y las 6, habían sido colocadas en horarios diurnos.

Informe oficial

A continuación proporcionamos el informe oficial que sobre el atentado extremista a la Seccional 1ª, de Capital, proporcionó el Departamento de Relaciones Policiales.

El documento indica que "desde un Peugeot 504, color gris, ocupado al parecer por tres individuos, y que se desplazaba por calle Godoy Cruz con dirección al este, se dispararon ráfagas de armas automáticas calibres 9, 7,62 y 11,25 milímetros que alcanzaron al agente Alberto Rubén Cuello, quien se encontraba cubriendo el servicio de puerta en aquella dependencia.

"Los disparos también alcanzaron el frente y las dependencias internas de la unidad. Los atacantes huyeron por calle Godoy Cruz al este, y al llegar a calle Mitre, un agente de servicio repelió el ataque con cuatro disparos; uno dio en la rueda trasera del coche y tres en la carrocería. No obstante los extremistas huyeron hasta avenida España y al llegar a Coronel Plaza, abandonaron el rodado".

El comunicado agrega que los "delincuentes subversivos no sufrieron víctimas" y que "el personal policial secuestró en el interior del Peugeot un cargador con 21 proyectiles calibre 7,62, cápsulas servidas de 9 milímetros, como también panfletos de la organización declarada ilegal en segundo término mimeografiados en papel amarillo, mediante el cual se adjudicaban el atentado, lo que pone de manifiesto que se trata de un operativo premeditado".

Chocaron dos ómnibus en la ruta a Mar del Plata: dos muertos y 13 heridos

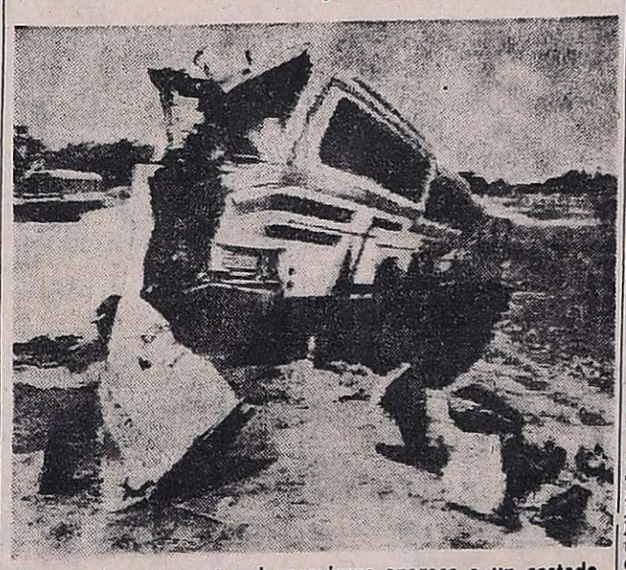

Uno de los transportes de pasajeros aparece a un costado del camino. La violencia del impacto causó la muerte de dos conductores. (Radiofoto de Noticias Argentinas).

CHASCOMUS, Buenos Aires, 4. (NA) — Dos muertos y 13 pasajeros aún no identificados heridos de gravedad fue el saldo del violento choque de dos ómnibus de transporte de pasajeros de larga distancia, primero de esa magnitud que se registra en lo que va del año, provocado por causas que se desconocen alrededor de la 1.30 de hoy, cuando los rodados circulaban en dirección opuesta a la altura del kilómetro 117 de la Ruta Dos, en las cercanías de esta ciudad.

Debido al fuerte encontronazo, en el que perdieron instantáneamente la vida los conductores de ambos transportes, las partes delanteras de los ómnibus quedaron literalmente incrustadas una en otra y las carrocerías de esa sección completamente destrozadas.

Uno de los vehículos pertenecía a la empresa Cóndor, interno 572, y estaba conducido por Antonio Rosario Pascual; el otro rodado era el interno 31 de la empresa Onda, a cuyo volante se encontraba José María Vázquez.

Los cadáveres de ambos choferes fueron rescatados luego de entre el monton de chapas informes y los hierros retorcidos, presentando fracturas y mutilaciones múltiples.

Los primeros en auxiliar a los pasajeros de los ómnibus fueron los conductores de automóviles y otros vehículos que a esa hora circulaban por la transitada ruta que, debido a los múltiples accidentes que registra, es conocida como "La ruta de la muerte".

Una vez conocido el accidente se desplazaron al lugar ammulancias, policías y bomberos de Chascomús que pudieron rescatar a los pasajeros que habían quedado atrapados dentro de los transportes, constatándose que 13 de ellos presentaban heridas graves, por lo que se dispuso su inmediata internación en nosocomios locales.

Luego de varias horas de labor, los bomberos lograron despejar la ruta, normalizándose el tránsito que había quedado interrumpido en el sector mientras se cumplían las tareas de auxilio.

Uno de los ómnibus procedía de Mar del Plata y el otro se dirigía a la ciudad balnearia en momentos de producirse la trágica colisión.

En toda la jornada fue imposible obtener la identificación de los heridos y los restantes pasajeros.

Otro accidente fatal en la ruta 2

MAR DEL PLATA, 4 (Télam). — Un muerto y un herido grave fue el saldo de un accidente ocurrido esta madrugada en la ruta 2, frente al kilómetro 293, en jurisdicción de Maipú.

El hecho se produjo al embestir un micro de la empresa "Argentina", conducido por Luis Remigio Allega, al automóvil Renault, chapa 541.671 de la Capital Federal. Este era guiado por Francisco Mario Lanza, de 54 años, domiciliado en Santa Fe 3.242, Capital Federal, a quien acompañaba su hijo Mario Gustavo, de 18 años.

A consecuencia del choque, cuyas causas se investigan, Lanza dejó de existir, en tanto que su hijo fue internado gravemente en el hospital de Maipú.

Un muerto y 2 heridos: saldo de una rencilla

ROSARIO, 4 (Télam). — Una personas falleció y otras dos resultaron heridas como consecuencia de una rencilla familiar, esta madrugada.

En la vivienda de Juan Roldán, de 59 años, en Anchoris 1511, se encontraban esta madrugada, además del nombrado, Miguel Victoriano Pérez, de 34 años, casado, también allí domiciliado, y Aldo Pérez, cuyos otros datos no fueron suministrados.

Los mencionados, tras discutir por cuestiones personales se tomaron a golpes de puño, y cuando Roldán intentó golpear con un palo a Pérez, este extrajo un revólver y le disparó a quemarropa. Roldán murió cuando se lo trasladaba al hospital y poco después el agresor se presentó espontáneamente a la policía.

Fue encontrado un cadáver en canal del Este

Con dos heridas de bala fue hallado un cadáver en el canal Nueva Reducción de Rivadavia.

A las 18.20 del sábado personal de la comisaría 13ª Rivadavia rescató del curso de agua los restos, en avanzado estado de descomposición, de una persona de sexo masculino, identificada posteriormente como Mario Oscar Rubiales, de 24 años, empleado y con residencia en Reducción s/n. de aquel departamento.

Médicos forenses, que revisaron el cuerpo, establecieron que Rubiales había recibido dos balazos (calibre 22). Uno de los proyectiles lo alcanzó a la altura de la tetilla izquierda sin orificio de salida, constatándose además una lesión en la región preauricular derecha, de munición del mismo calibre.

La policía no proporcionó detalles de la investigación que se ha iniciado para aclarar este crimen, aparentemente cometido hace varios días.

San Juan

La Nación reconstruirá la Escuela Normal en un proyectado centro educativo

SAN JUAN. - Se realizó el anunciado acto de repudio al atentado de que fue objeto la Escuela Normal Sarmiento y para expresar la solidaridad con la misma a fin de lograr su pronta reconstrucción. La reunión de delegaciones de distintas entidades locales tuvo lugar en la Plaza 25 de Mayo, ante el monumento al prócer, donde se colocaron ofrendas florales. Luego se entonaron los himnos Nacional y a Sarmiento.

Pronunció un discurso el vicepresidente de la entidad cultural "Refugio", señor Juan de la Torre. Señaló que el vandálico ataque "nos llena de pesadumbre, no tanto por los daños materiales, sino por lo que representa como ataque a la cultura simbolizada por esa prestigiosa casa de estudios". "Estos enceguecidos del odio, —agregó— le dan una vez más la razón a Sarmiento cuando decía que "las ideas no se matan". Sostuvo que la respuesta a estos hechos por parte de la escuela debe ser "dar más y más maestros al país".

La directora del establecimiento, señorita Ana Pérez Ciani, agradeció a la concurrencia su presencia en el acto y destacó la espontánea campaña de colaboración para lograr la reconstrucción de la escuela.

En el mismo acto se dio cuenta de un cable procedente de Buenos Aires según el cual el Ministerio de Cultura y Educación de la Nación ha resuelto encarar la construcción de un Centro de Educación en San Juan en el cual estará la sede de la Escuela Normal Mixta Sarmiento. La nueva construcción será emplazada en el terreno que ocupa el establecimiento que ha sido víctima del reciente atentado.

Visita de empresarios de Alemania

SAN JUAN, 4. (Télam). — Empresarios de Alemania Occidental visitarán esta provincia a mediados de este mes a fin de considerar la posibilidad de importar uvas frescas para consumo.

El anuncio fue formulado aquí por el senador nacional Apolo Cantoni, tras una comunicación con el agregado comercial argentino en Bonn.

Según se informó, los empresarias pertenecen a una importante cadena de supermercados alemanes y además se encuentran interesados en la adquisición de vinos y mostos concentrados. A tal efecto mantendrán contactos con sectores vitivinícolas oficiales y privados, en una serie de entrevistas coordinadas por la Cámara de Industria y Comercio Argentino-Alemana.

Un oficial de policía murió en forma accidental

Alrededor de las 18, del 3 murió un oficial de la Policía de Mendoza en forma accidental, según dijeron voceros de la repartición. Se trata del subinspector Lorenzo Arias, de 27 años, que prestaba servicios en la Seccional Quinta, de capital.

La versión añade que Arias se hallaba en compañía de otro oficial de la referida comisaría, Jorge Carloni, cuando en forma casual Arias perdió la vida al dispararse su pistola 9 milímetros. El proyectil se incrustó en la cabeza.

El trágico episodio ocurrió en la casa 10 de la manzana 2 del barrio San Martín y se indicó que los oficiales se hallaban reunidos aparentemente con un conocido, descartándose que se tratara de algún procedimiento.

FOTOS CARNET
FOTO ALADINO
EN SU NUEVO LOCAL
San Juan 1392 - Tel. 218285
1|12|F|Pts.

ESPACIO DE PUBLICIDAD

Oración al Espíritu Santo

Espíritu Santo, Tú que me aclaras todo, que iluminas todos los caminos para que yo avance mi ideal. Tú que me das el don divino de perdonar y olvidar el mal que me hacen y que en todos los instantes de mi vida estás conmigo, yo quiero en este corto diálogo agradecerte por todos y confirmar una vez más que nunca quiero separarme de Ti, por mayor que sea la ilusión material. Deseo estar contigo y todos mis seres queridos en la gloria perpetua.

Gracias por Tu misericordia para conmigo y los míos. (La persona deberá rezar esta oración tres días seguidos sin decir el pedido. Dentro de tres días será alcanzada la gracia por más difícil que sea. Publicar en cuanto se reciba la gracia.)

Gracias por el favor recibido

C. C.

5|1|C|303|5|1

¡Gracias! Espíritu Santo — POR FAVORES RECIBIDOS — S. Z. de Ch. — 5|1|F|38688|5|1

¡Gracias! Espíritu Santo — POR FAVORES RECIBIDOS — M. E. de M. — 5|1|F|38682|5|1

¡Gracias! Espíritu Santo — POR LA GRACIA CONCEDIDA — C. V. F. — 5|1|F|38686|5|1

¡Gracias! Espíritu Santo — POR LA GRACIA CONCEDIDA — N. S. de V. — 5|1|C|244|5|1

¡Gracias! Espíritu Santo — POR FAVORES RECIBIDOS — P. V. C. — 5|1|C|966|5|1

¡Gracias! Espíritu Santo — POR EL FAVOR RECIBIDO — A. V. V. F. — 5|1|F|38684|5|1

¡Gracias! Espíritu Santo — POR LA GRACIA CONCEDIDA — C. F. de V. — 5|1|C|175|5|1

¡Gracias! Espíritu Santo — POR LA GRACIA CONCEDIDA — A. L. de A. — 5|1|C|332|5|1

¡GRACIAS! Espíritu Santo — POR EL FAVOR RECIBIDO — Nicolás M. — 5|1|F|37452|5|1

¡Gracias! Espíritu Santo — POR LA GRACIA CONCEDIDA — D. C. — 5|1|C|241|5|1

¡Gracias! Espíritu Santo — POR EL FAVOR RECIBIDO — M. C. — 5|1|C|373|5|1

Programa de Radio y TV

Ofrecemos a continuación los programas de acuerdo con el detalle que nos han suministrado las respectivas radios y teleemisoras.

VINOS GARGANTINI — SIEMPRE BUENOS SIEMPRE IGUALES

Canal 7 - Mendoza

18.15 Carta de ajuste con música selecta.
18.25 Apertura y santoral
18.30 Alguna vez, algún día
19.00 Los supersónicos
19.30 Arthur de Bretania
20.00 No hace falta quererte
21.00 Noticiero 7
21.30 El mundo del espectáculo: "Los amantes de Montparnasse" con Lino Ventura y Lilli Palmer.
24.00 Informativo del Consejo Nacional Justicialista.
0.30 Palabras para recordar. Secret. Medios Comunic.

Canal 9 - Mendoza

18.30 Otra vez ayer
19.00 Este es mi mundo
19.30 Maverik
20.30 Noticiero Nueve
22.30 Centro médico
23.30 Frac.. "Humor para la noche"

EL PLACER DE VIVIR

LRA 6 y LRA 34 Radio Nacional Mendoza

0.60 Música para el amanecer
6.30 Efemérides argentinas
6.35 Por los senderos de la patria.
7.00 INTA
7.15 Por los senderos de la patria
7.45 Canciones de la ciudad
8.00 Notas y música para usted
9.05 Variedades musicales
9.30 Boletín cultural
9.35 Variedades musicales
10.05 La ciencia al día
10.30 Estampa ciudadana
10.30 Pasaporte a la música
11.05 Danzas y cantares nativos
11.30 Naciones Unidas informa
11.35 El cofre de las melodías
12.05 Folklore en Nacional
13.15 Pequeñas joyas de la música
13.30 Boletín Gobierno de Mendoza (Cadena Prov. de emisora).
13.35 Concierto de melodía
14.30 Música para todos
15.05 Selección típica
15.30 Radio sueca
16.05 El libro leído para usted
16.20 Danzas argentinas.
16.30 Corazón a corazón
17.15 Concierto de la tarde
18.05 Tango y folklore
18.30 Boletín cultural
18.35 Ruta musical
19.05 Fragmentos de óperas
19.30 Servicio social internacional
19.35 melodías
20.00 Solistas y conjuntos argentinos
20.30 Música y charlas de Alemania
21.15 Los grandes del piano
21.30 Oscar Casco y la poesía
21.35 Famosos coros
22.05 Concierto nocturno
23.30 Simplemente para recordar
23.40 Oraciones siglo XX
24.00 Desde Mendoza junto a usted

VINOS GARGANTINI — SIEMPRE BUENOS SIEMPRE IGUALES

CORREO ARGENTINO Mendoza
Concesión Nº 47/Dto. 8º
Tarifa Reducida
Concesión Nº 228
Franqueo a Pagar

LOS ANDES

MENDOZA — Lunes 5 de Enero de 1976

Año XCIV — Núm. 31.146

Notas sociales

Casamientos

El sábado a las 21.45, en la iglesia catedral de Nuestra Señora de Loreto, será consagrado el casamiento de la señorita Virginia Alicia Pernicce y el señor Jorge Andrés Garro. Actuarán como padrinos el señor Gerardo Mariano Pernicce y su esposa, señora Antonia Alicia Pagano, por la novia, y el señor Andrés Ismael Gómez y su esposa, señora Josefa Ramírez, por el novio; testigos de esta ceremonia, la señorita Cristina Zuleta y el señor Arturo Santoni. En el acto civil, que se efectuará el 8, serán testigos la señorita Elena Paludi, por la novia, y el señor Raúl Simoncini, por el novio.

—El viernes, a las 21.45, en la parroquia del Inmaculado Corazón de María, será bendecido el casamiento de la señorita María Rosa Arra y el señor José Vicente Gulino Drago. Serán padrinos el señor José Arra y su esposa, señora Adela Aguilera, por la novia, y el señor Antonio Mora Drago y la señora María Drago de Mora, por el novio. Testificarán la ceremonia la señorita Juana Aguilera y el señor Domingo Pellegrini. Serán testigos del acto civil, a realizarse el día anterior, la señorita Adela Beatriz Arra y el señor Luis Mora.

—En la iglesia catedral Nuestra Señora de Loreto, será bendecido hoy, a las 22.30, el casamiento de la señorita Alicia Reta Guiñazú y el ingeniero Pedro Balliano Escalante; serán padrinos, por la novia, el señor Eduardo Reta Guiñazú y la señora Julia Elena Guiñazú de Avellaneda, y por el novio, el señor Ismael Jadur y la señorita Raquel Balliano Escalante; testificarán la ceremonia la señorita María Gemma Higginson Pizarro y el señor Javier Aciar.

—El sábado a las 23, en la parroquia de San Agustín, se bendecirá el casamiento de la señorita Cristina Pérez Jansen y el señor Enrique Raúl Altamira, ceremonia de la que serán padrinos el señor Angel Pérez Iturre y la señora María Santos de Altamira.

Misa de aniversario

Al cumplir hoy 101 años la señora Angelina Palmissano de Curri, sus hijos, nietos y bisnietos, harán oficiar una misa de acción de gracias a las 20.30, en la basílica de San Francisco.

Misas impetratorias

El martes, a las 20, en la capilla Asunción de la Virgen, de Dorrego, se rezará una misa para impetrar por la felicidad de la señorita Cristina Pérez Jansen y el señor Enrique Raúl Altamira, que en breve contraerán enlace.

—Ayer, en la iglesia Nuestra Señora de la Carrodilla, se ofició una misa para rogar por la felicidad de la señorita Luisa Marina Echeverría Pereyra y el señor Luis Eduardo Gómez Santino.

Viajeros

A Ecuador, el ingeniero Juan Pedro Babini; su señora Elsa Rosa Bolognesi y su hijo Aníbal Eduardo.

—A Buenos Aires, el señor Pedro Luis Babini.

—A Buenos Aires, la señora María Esther Clarisa Sayanca de Giunta, la señorita Celina Estela Giunta y el señor José Antonio Giunta Sayanca.

—A Necochea, el ingeniero Reinaldo Casale Mosso, su esposa María Dafne Fornabay y su hijo Reinaldo Francisco.

—A Mar del Plata, el señor Ricardo Aparicio (h.) y su señora María Cecilia Peralta.

—A los Canales Fueguinos, el señor Francisco Rodríguez y su esposa, señora Mabeel Ruiz; el señor Francisco Inzirillo y su esposa, señora Ana María Rodríguez, y el señor Ramón Borrell y su esposa, señora Clotilde Gil.

—De San Carlos de Bariloche, la señora María Neftalí Gasco de Egea; sus hijas, profesora María Julia y María Mónica, y su nieto Juan.

Misas y funerales

El martes, a las 12, en la parroquia del Inmaculado Corazón de María, por las almas de Delia Saldeña Molina de Gómez Segura, Julio Bravo Hernández, Alicia Gómez de Bravo Hernández y sor Ana María Bravo Hernández.

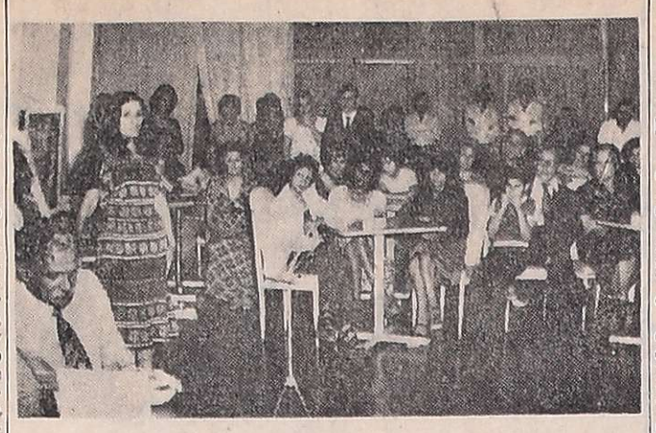

Durante la reunión, Beba Di Gennaro, autora de "Solo de mujer", recita sus poemas.

Se presentó un libro

En San Luis se presentó el primer libro édito de Beba Di Gennaro, autora de esa provincia, quien dijo ante la concurrencia algunos poemas de los que integran la obra, titulada "Solo de mujer".

Intervinieron en el acto: el doctor Mario Jofré Gutiérrez, quien habló acerca del poemario puesto en circulación; el ballet de Vilma Vilchez, con coreografía inspirada en una de las composiciones; el guitarrista Carlos Funes, como ejecutante de música basada en otra parte de la misma obra, y también se pudo ver ilustraciones de los versos realizadas por la pintora Ana Aiello.

Asistieron: el ministro de Gobierno y Educación, doctor Audelino Torrontegui; y otras personas del ambiente cultural y artístico de la provincia.

La señora Di Gennaro dedicó el acto al destacado poeta desaparecido Antonio Esteban Agüero.

Nueva presidenta del Fondo Nacional de las Artes

BUENOS AIRES, 4. (Esp) — Recientemente el ministro de Cultura y Educación, Dr. Pedro José Arrighi, puso en funciones a la nueva presidenta del Fondo Nacional de las Artes, Dra. Haydée Frizzi de Longoni, en un acto que tuvo lugar en la sede de esa entidad, y al que concurrieron el secretario de Estado de Cultura, Dr. José Ramón Martín, el rector normalizador de la Universidad de Buenos Aires, Dr. Eduardo Mangiante, el subsecretario de Cultura de la Nación, Prof. Osvaldo Guglielmino, los directores del organismo, Sras. Iris Marga, Silvina Bullrich, Arq. Jorge Gazaneo, Ariel Ramírez, Hipólito Paz, Julio Llinás, Edmundo Guibourg, Félix Coluccio, Fermín Chávez, Alberto Rex González, Luis Sibecas.

El Dr. Arrighi, se refirió a la necesidad de llegar a la definición de una cultura auténticamente argentina y nacional, haciendo hincapié en las raíces populares de todo hecho cultural, aun las de aquellas obras de autores llamados "elitistas". A continuación, presentó con elogiosos conceptos a la Sra. de Longoni, señalando su trayectoria docente y autoral.

La Dra. Longoni, a su vez, luego de manifestar la diferencia que existe entre el Fondo de las Artes y un banco, ya que "el fondo se apoya en connotaciones profundamente humanas, culturales y sociales", expresó que "los argentinos, adolescentes aún en el proceso cultural, necesitamos seriamente, en esta vertiginosa civilización conflictuada, afianzar los caracteres que nos son propios, que nos son comunes, para lograr la consolidación de una auténtica cultura. Una cultura que tiene la impostergable responsabilidad de constituirse en uno de los pilares fundamentales de la conciencia nacional".

Actuación de la doctora Longoni

La doctora Haydée Frizzi de Longoni nació en Buenos Aires, se doctoró en Filosofía y Letras en la Universidad de Buenos Aires en 1947, se desempeñó como profesora en diversos establecimientos de enseñanza secundaria de la Capital y, a partir de 1947, accedió a la docencia universitaria, como titular de la cátedra de Historia Económica en la Facultad de Ciencias Económicas de la Universidad Nacional del Litoral, cuyo Consejo Superior integró varias veces. En la Facultad de Ciencias Económicas de la Universidad de Buenos Aires, dictó historia económica durante varios años (1947-1955).

En 1974 fue nombrada delegada interventora en la Facultad de Humanidades y Ciencias de la Educación de la Universidad Nacional de La Plata, y actualmente se desempeña como directora del Instituto de Investigaciones de Historia Económica Argentina en la Facultad de Ciencias Económicas de la Universidad de Buenos Aires, de la que es profesora titular de historia económica.

Es académica correspondiente en la Argentina de la Academia Nacional de Artes y Letras de La Habana y ex académica de número de la Academia Privada de la Historia. Ha publicado "El motín de Tagle y la asonada del 19 de marzo de 1823" (Primer premio de la Institución Mitre, 1947); "Las sociedades literarias y el periodismo" (Primer premio de la Asociación Interamericana de Escritores, 1946); "Rivadavia y la Reforma Eclesiástica" (Primer premio de la Sociedad de Historia Argentina, 1947); "Rivadavia y la Economía Argentina" (Primer premio de la Asociación de Escritores Argentinos, 1947).

En 1950 y 1951, fue becada por la Comisión Nacional de Cultura para realizar trabajos de investigación sobre Dorrego y la economía argentina. También dictó cursos sobre historia económica en las escuelas de capacitación sindical de la CGT y de Luz y Fuerza. En 1975 integró el jurado para el Premio Consagración Nacional.

Un libro sobre Colón publicará Alberto Liamgot

Próximamente aparecerá con el sello editorial de la Biblioteca Popular Judía, un trabajo de investigación histórica intitulado "Marginalidad y judaísmo en Cristóbal Colón", del que es autor el ensayista y crítico argentino Alberto Liamgot.

Se nos anticipa que se trata de una singular hipótesis que sostiene el presunto origen hebreo del descubridor de América, tema sobre el que ya se ocuparon anteriormente autores locales como Salvador de Madariaga, Jacob Wassermann, Cecil Roth, Vicente Blasco Ibáñez y Rafael Pineda Yáñez.

HOY LOCALIDADES REBAJADAS

ROXY
Hoy Cont. de 14 a 24 hs. Programa Proh. Men. de 14 años. "INFIERNO EN LA TORRE", en Technicolor. "VARIEDADES".

PREMIER
Hoy Cont. de 14 a 24 hs. Programa Proh. Men. de 14 años. "INFIERNO EN LA TORRE", "VARIEDADES".

CENTER
Hoy Cont. de 14 a 24 hs. Programa Proh. Men. de 14 años. "INFIERNO EN LA TORRE", "VARIEDADES".

CINEMA
Hoy Cont. de 14 a 24 hs. Programa apto para todo público. "EL PRINCIPITO" y "AVENTURAS DEL OSITO PANDA" (hablada en castellano).

LUXOR
Hoy Cont. de 14 a 24 hs. Programa apto para todo público. "TOQUE DE TAMBORES" y "ROBIN HOOD CONTRA LOS PIRATAS".

Foto-Noticias

FOTOCLUBES

Peña Aconcagua

Resultados del último concurso.— La Peña Fotográfica Aconcagua, realizó el último concurso interno del Ranking 1975, con la actuación de los señores Rafael Alejandro Alvarez, Ricardo Rivas y Nicolás Vita, como jurados, quienes otorgaron las distinciones.

En Primera de Monocromo, con tema "Libre", al igual que en todas las categorías, Carlos E. Villarreal obtuvo el primer premio con su obra "Niña"; Enrique S. Airoldi el segundo, con "Líneas en sepia", y Cayetano Arcidiácono la primera mención con "Profundo". El resto de las distinciones fue declarado desierto.

En Segunda, el primer premio se declaró desierto, correspondiendo el segundo a José Manuel Pérez, por su obra "Don Prudencio"; y la primera mención a Carlos E. Gelati, por su obra "Ahorrando fósforos", resultando desiertas las demás distinciones.

En Tercera, Eilan H. Itarte obtuvo el primer premio y una mención del jurado, con sus obras "Por el Aconquija" y "Vida costera", respectivamente; Joaquín Samperi logró el segundo premio con "El abuelo"; "Hugo D. Pérez el tercero y la segunda mención, con sus obras "Una mirada enigmática" y "María Fernanda", respectivamente, y Miguel A. Cicconi la primera mención con su obra "Huellas".

En Diapositivas Color, con tema "Libre" y categoría única, fueron declaradas desiertas todas las distinciones.

Resultados del Ranking 1975. — Finalizados los concursos internos del ránking anual 1975 de la Peña Fotográfica Aconcagua, las primeras posiciones han quedado conformadas del siguiente modo:

En Monocromo, Primera Categoría, primero Carlos E. Villarreal; segundo, Cayetano Arcidiácono; tercero, Enrique Airoldi; cuarto, Máximo Arias, y quinto, Esteban Nieto.

En Segunda, primero David Gutiérrez; segundo José Manuel Pérez; tercero, Ricardo Cogliati, y cuarto, Carlos E. Gelati. Con estos resultados, David Gutiérrez competirá en primera categoría en los concursos de 1976.

En Tercera, resultó ganador Joaquín Samperi; segundo Hugo Daniel Pérez; tercero, Eilan Itarte; cuarto, Pedro Toujas; quinto, Francisco Barros, y sexto, Aníbal Fernández.

La categoría Diapositivas Color, fue ganada por Cayetano Arcidiácono; segundo, Esteban Nieto; tercero, Enrique Airoldi; cuarto, Hugo Daniel Pérez; quinto, Eilan Itarte y sexto, Ricardo Cogliati.

Receso durante enero.— Informó la Peña que durante todo el mes de enero se cumplirá el receso veraniego.

Calendario 1976.— El siguiente es el calendario de Concursos Internos del Ránking 1976, de la Peña Fotográfica Aconcagua: **23 de febrero:** primera y segunda de Monocromo, tema "Libre"; tercera, "Foco diferenciado": **19 de abril**, las tres categorías de Monocromo, "El hombre en su trabajo" (sexo masculino", excluyendo retrato); **14 de junio**, primera de Monocromo, "Libre"; segunda, "Sombras", y tercera "Contraluz"; **16 de agosto**, "Rostro humano", para todas las categorías de Monocromo; **11 de octubre**, primera de Monocromo, "Libre", excluyendo retrato; segunda, "Nocturnos" y tercera "Texturas"; **29 de noviembre**, todas las categorías de Monocromo, tema "Libre", excluyendo retratos.

Los concursos en Diapositivas Color, categoría única, se realizarán en las mismas fechas con temas "Libres".

DE LA FAF

Delegados zonales

En reunión de la comisión normalizadora de la Federación Argentina de Fotografía realizada a mediados de diciembre, fueron confirmados como delegados zonales los señores Rafael Alejandro Alvarez y Narciso Yachelini, y el señor B. Cabezudo como representante de la FAF en la "zona sur" del país.

Cédulas FAF y receso

Informó la comisión normalizadora que las "Cédulas FAF" en lo sucesivo tendrán un costo de $ 50.

En cuanto a los juzgamientos de obras enviadas por fotoclubes a la sede central de Paseo Colón 470, Capital Federal, la Federación hizo saber que habrá un receso hasta el 15 de marzo, oportunidad en que se reiniciarán estas reuniones del Cuerpo Permanente de Jurados.

PUBLICACIONES

Hemos recibido los ejemplares de diciembre de las revistas "Cuarto Oscuro" y "Fotos Musicales". Esta última publicación comunica que toda información deberá enviarse durante enero y febrero a Arenales 2496, Mar del Plata, F.C. Gral. Roca., Pvcia. de Buenos Aires.

"Niña", obra de Carlos E. Villarreal que obtuvo el primer premio en Primera de Monocromo, en el último concurso del Ránking 1975 de la Peña Fotográfica Aconcagua.

Foto-Crítica

Salón "Poe-Visión"

En el Museo Municipal de Arte Moderno se realizó, durante el mes de diciembre, una feliz edición de una actividad que ya se había intentado otras veces en nuestro medio, con resultados halagadores y organizado por distintas entidades, pero que esta vez tuvo la virtud de concretarse con el tiempo y los detalles que evitan los sofocones de las improvisaciones: un salón que reunió a poetas y fotógrafos, versos e imágenes.

La idea de poemas ilustrados no es nueva y en nuestra ciudad se concretó otras veces, premiándose inclusive con interesantes distinciones algunas de ellas. Sin embargo, esta vez es necesario destacar el elogiable trabajo de dos entidades, que con su esfuerzo mancumunado, han conseguido una exitosa presentación del Salón Mendocino "Poe Visión" "fotografías poemadas y fotografías sugeridas por poemas", que son la Sociedad Argentina de Letras, Artes y Ciencias (SALAC)., y de la Peña Fotográfica Mendocina.

Los 56 trabajos que integran la muestra, realizados luego de varios meses de permanente contacto entre poetas y fotógrafos para dar vida a una idea, tuvieron una feliz acogida entre el público mendocino. En media hoja de "passe-partout", cada poema recibe el aporte gráfico de la imagen, a la vez que cada fotografía está adornada con el pensamiento fecundo de las letras. Los títulos de las obras y poemas, junto a los nombres de sus autores, evidencian ese deseo de conjunción, felizmente logrado, sin premios ni distinciones de por medio.

Luego del éxito obtenido con la primera exhibición, sería necesario contemplar la posibilidad de exponerlo en otros lugares, como un modo de hacer participar a otros públicos de esta muestra de creatividad conjunta. Al mismo tiempo, los organizadores debieran encarar desde ahora la realización de un nuevo salón, que a no dudarlo, recibirá el aporte entusiasta de los interesados.

Entretanto, vaya para los organizadores, 26 poetas, 16 fotógrafos y 4 diagramadores de "Poe Visión", la certeza de haber concretado uno de los más destacables aspectos fotográficos mendocinos, durante el año que pasó.

ORLY REGALOS
REGALOS PARA SUS FIESTAS...
10% DESCUENTO
— CREDITOS —
3 - 5 y 8 Meses
9 DE JULIO 1181 MZA.
20|12|F|36002|5|1|A

cantina "EL LOBO"
HOY y todas las noches
GRAN PARRILLA SHOW
FRESCO JARDIN Y HERMOSO SALON INTERIOR
MUSICA PARA BAILAR
Reserve su Mesa para la CENA de REYES
Prolongación JUAN B. JUSTO
Club Gimnasia y Esgrima (en el parque)
Reservas a los teléfonos 216322 y 230271
3|1|F|5|1

HOY Gran cena Noche de Reyes
La Bodega del 900
ACTUACION EXCLUSIVA
LOS GAVILANES DE ESPAÑA
★ Brillante Show ★ orquestas para bailar
Reservas a los Tels. 262775 - 262773
AVDA. de ACCESO Y URQUIZA - Villa Nueva - Guaymallén.

Vendemmia Joyería
COMUNICA
A sus distinguidos favorecedores que estará CERRADO POR VACACIONES desde el día 10 de Enero hasta el día 1 de Febrero.
SAN MARTIN 1174 - Tel. 231636
5|1|F|7|1

CHILE...!
EXC. 8 DIAS ESTADA
Alojamiento, desayuno y almuerzo $ 4.990
o cuotas desde ... $ 600
CUSSAN - Necochea 40
28|12|F|37325|16|1

GRAN CHAPARRAL
DE REGALOS DE REYES...!
REMERAS DE ALGODON, desde ..... $ 199.-
CAMISA PARA HOMBRE ... $ 399.-
BIKINI LYCRA ..... $ 499.-
PANTALON FIOCCO PARA DAMA ..... $ 599.-
PANTALON TOPEKA JEAN ... $ 699.-
POLLERA ESCOCESA, última onda ..... $ 699.-
ORG. LUIS MARTIN
LA CASA AMARILLA DE GENERAL PAZ
GENERAL PAZ 109

HOY y MAÑANA LOCALIDADES REBAJADAS
Continuado de 14.15 a 24 hs.
"JOE & MARGARITO"
(Se exhibe: 16 - 19.20 y 22.55)
Complementa:
"El gran Buster Keaton"
(Se exhibe: 14.15 - 17.45 y 21.10)
PARA TODO PUBLICO
Continuado de 14.30 a 24 hs.
"EL JOVEN FRANKENSTEIN"
(Se exhibe: 14.45 - 18.50 y 23.10)
Complementa:
"Un hombre llamado Caballo"
(Se exhibe: 16.45 y 21 hs.)
Prog. Proh. Men. 18 años.
Gran Cine OPERA REFRIGERACION Cine América
5|1|F|5|1

CINES Y TEATROS

CENTRO

AVENIDA - Hoy, de 14 a 24 hs.: "MISTER RICCO" y "CUANDO LOS HOMBRES AMAN".

AMERICA - Hoy, de 14 a 24 hs.: "EL JOVEN FRANKENSTEIN" y "UN HOMBRE LLAMADO CABALLO".

CENTER - Hoy, de 14 a 24 hs.: "INFIERNO EN LA TORRE" y "VARIEDADES".

CITY - Hoy de 14.30 a 24 hs.: "MISTER RICCO" y "SHAFT, BORRASCA MORTAL"

CINEMA - Hoy Cont. de 14 a 24 hs.: "EL PRINCIPITO" y "AVENTURAS DEL OSITO PANDA"

CONDOR - Hoy de 14 a 24 hs.: "LA VIDA SIGUE IGUAL" y "MARIA".

LUXOR - Hoy Cont. de 14 a 24 hs.: "TOQUE DE TAMBORES" y "ROBIN HOOD CONTRA LOS PIRATAS".

LAVALLE - Hoy de 14 a 24 hs.: "MI ADORADO BENGI" y "LA AVENTURA ES LA AVENTURA".

OPERA - Hoy, de 14.15 a 24 hs.: "JOE Y MARGARITO" y "EL GRAN BUSTER KEATON" -

PREMIER - Hoy, de 14 a 24 hs.. "INFIERNO EN LA TORRE" y "VARIEDADES".

REX - Hoy de 13.30 a 24 hs.: "ROLLERBALL" Gladiadores del futuro. y "COMANDO DEL SINDICATO".

ROXY - Hoy, de 14 a 24 hs.: "INFIERNO EN LA TORRE" y "VARIEDADES".

EL CERRO CINEAUTO. - El Challao - Hoy a las 21.30 hs.: "BUEN FUNERAL AMIGO YO PAGO" y "LOS CHIFLADOS DAN EL GOLPE".

GRAN AUTOCINE MENDOZA - Hoy a las 21.30 horas "VARIEDADES" y "MI BELLA DAMA".

AUTOCINE BROADWAY - Hoy 21.30 hs.: "FANNY" y "DOS LINDAS CHICAS EN MI PIJAMA".

GODOY CRUZ

C.E.C. - HOY 21.45 hs.: "Los hijos de capitán Grant" y "Travesuras de una bruja".

PLAZA - HOY 21.30 hs.: "5 locos y el collar de la reina" y "Un respetable asesino".

SPORTSMAN - HOY a las 21.30 hs.: "Los chiflados dan el golpe" y "Me gusta esa chica".

MAIPU

ARGENTINO - HOY 21.30 hs.: "El padrino de Harlem" y "Confesiones de una azafata sueca".

IMPERIAL - HOY 21.30 hs.: "Colinot el seductor" y "Experiencia prematrimonial".

PALMIRA

COLON - HOY 21.30 hs.: "La conquista del Oeste" y "El motorista suicida".

SAN MARTIN

CERVANTES - HOY 21.45 hs.: "Nazareno Cruz y el lobo" y "Nino".

MAYO - HOY 21.45 hs.: "Operación Yacuza" y "Con furia en la sangre".

MONUMENTAL - HOY 21.30 hs.: "La virilidad" y "Maridos en vacaciones".

LA CONSULTA

REAL - HOY 21.15 hs.: "Safari 5.000" y "En contra de la organización".

SAN RAFAEL

IDEAL - Hoy de 14 a 24 hs.: "Licencia para matar" y "Cautiva de un amor".

¡HOY y MAÑANA localidades rebajadas!

Del creador de "Corazón, corazón" y "A flor de piel"
★ JULIO IGLESIAS ★
EN COLORES
La vida sigue igual
APTA TODO PUBLICO
ADEMAS
MARIA con TARYN POWER
HOY cine CONDOR

UNA PELICULA PARA TODA LA FAMILIA!
UN FILM DE AMOR Y SUSPENSO
mi adorado Benji
EN COLORES
APTA TODO PUBLICO
BENJI es más que un animal, y más aún que un actor. Es un verdadero intérprete.
Alegría, tristeza y suspenso, todo lo puede expresar BENJI.
COMPLEMENTA "La AVENTURA es La AVENTURA" LINO VENTURA
HOY cine LAVALLE

el mejor Regalo de REYES
Para Mujeres y Mujercitas
Las ultimas creaciones con diseños actualísimos, para representar fielmente la elegancia femenina.
SOFIA BOUTIQUE
SARMIENTO 95

Victoria de Videla en gran final

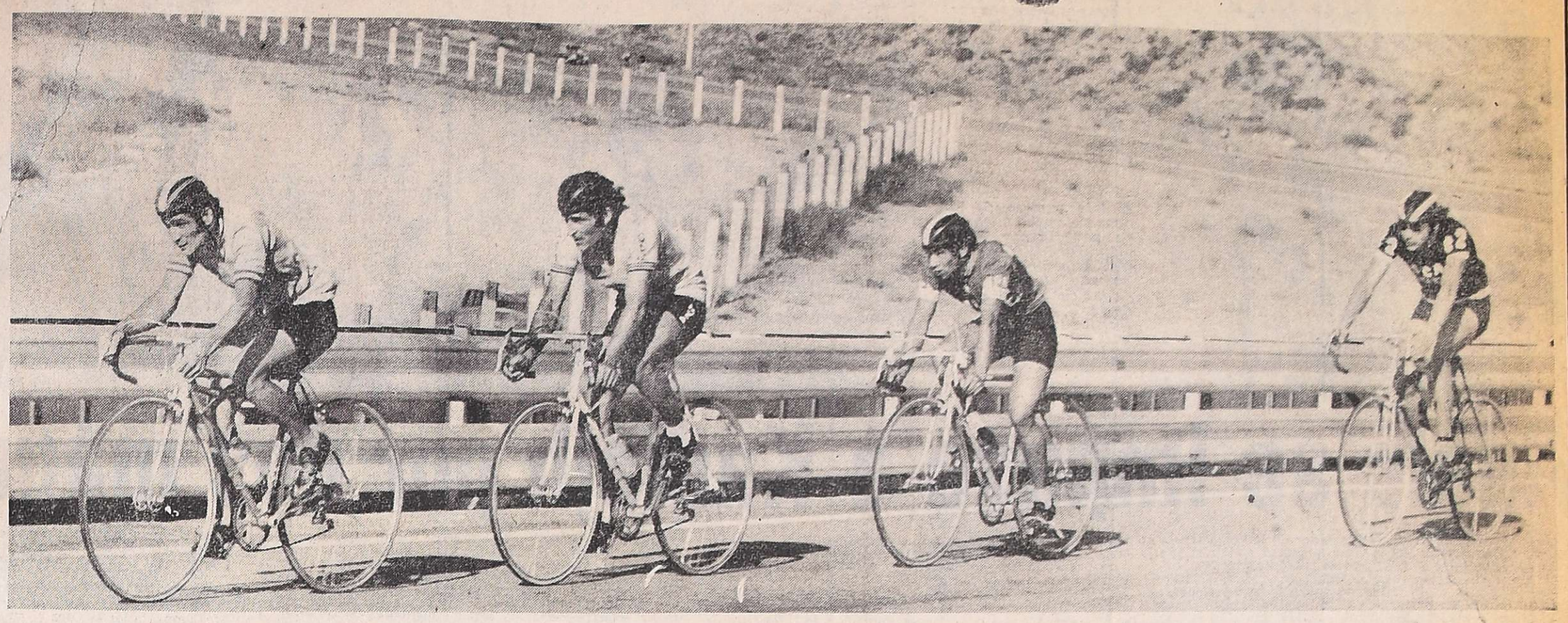

Jorge Flores, Máximo Kadiajh, Santos Toscano y Oscar Videla, cumpliendo la quinta pasada al circuito. La competencia tuvo alternativas variadas, luego Daniel Astudillo, se incorporó al lote, quedándose Flores, al cumplirse la pasada undécima quinta. Oscar Videla, que también fue el ganador de los dos embalajes, sin puntero para la clasificación final y que sólo tuvieron premios especiales, reservó energías para la arremetida definitiva.

(Información pág. 2)

LOS ANDES

MENDOZA — Lunes 5 de Enero de 1976

SUPLEMENTO DEPORTIVO

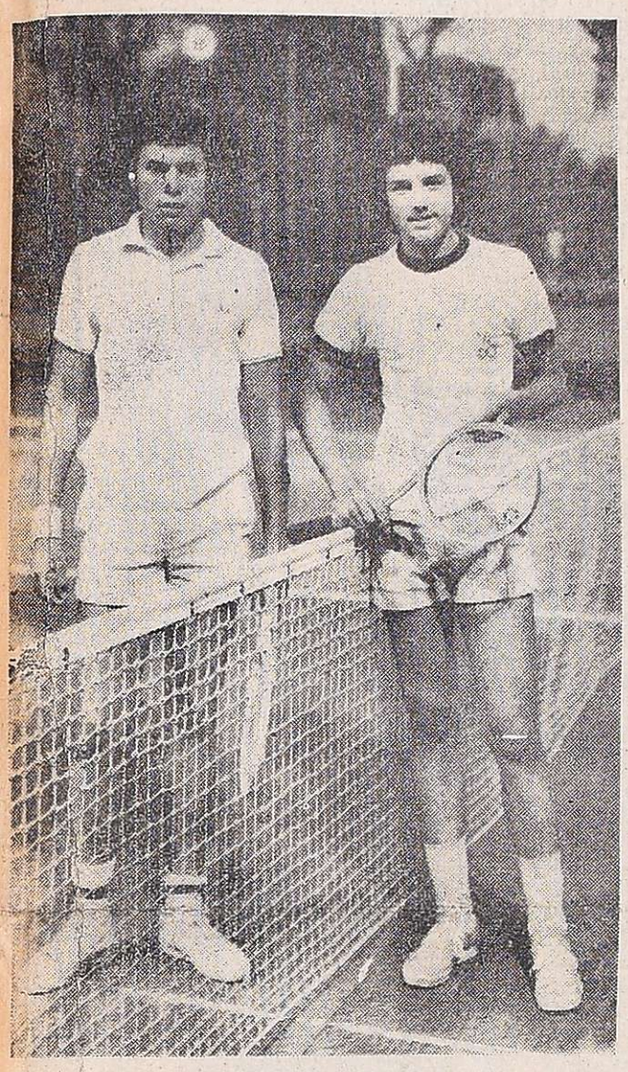

Horacio Busca y el paraguayo Chamorro posan ante del partido que ganó el mendocino en tres sets. Excelente labor de ambos, pero Busca fue superior en en el tercer set.

Tenis: fiesta en el Mendoza con el inicio del Crepuscular

Ya está en marcha el Campeonato Crepuscular de Tenis en su edición decimoséptima. En el Mendoza Tenis Club vuelven a congregarse juveniles raquetas de todo el país, junto con las de Paraguay y Chile. La reunión inaugural contó con amplio apoyo de público.

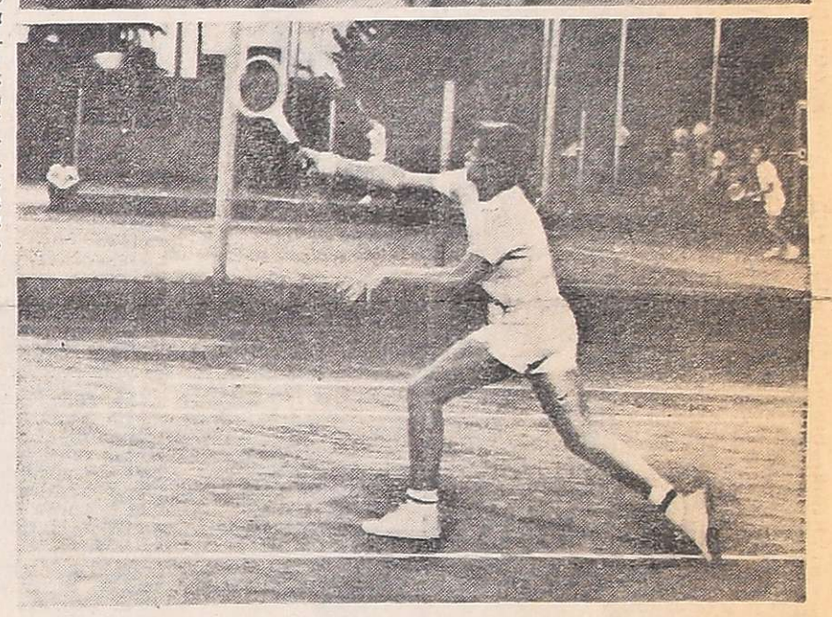

Vista parcial del público reunido en el Mendoza Tenis Club en la fecha inaugural. Abajo, uno de los encuentros realizados: Busca - Chamorro. Verdadera fiesta en el inicio del Crepuscular.

Con una lucida ceremonia fue inaugurado ayer en los courts del Mendoza Tenis Club, el XVII Campeonato Crepuscular Internacional Juvenil 1976, del que participan tenistas de Buenos Aires, Chile, Entre Ríos, Paraguay, Salta, Santa Fe, San Juan, San Luis, San Rafael y Mendoza.

El acto se inició con la concentración de las delegaciones en la cancha número, y de inmediato la Reina del Tenis de la Provincia, señorita Roxana Griehl, y los tenistas infantiles, José Antonio Fernández, de Chile y Phillips Caraguel, de Mendoza, procedieron a izar el pabellón nacional en el mástil ubicado en el costado oeste del club, mientras se escuchaba en una grabación, la canción Aurora. También mediante una versión impresa, se escuchó el Himno Nacional, que fue coreado por la nutrida concurrencia que se hizo presente en las instalaciones del Mendoza Tenis Club. A continuación habló el presidente de la entidad organizadora del certamen, señor Tomás Facet, para dar la bienvenida a las delegaciones. Entre otros conceptos, el señor Facet expresó: "Estoy ciento, sin duda alguna, de que ésta es una de las circunstancias más propicias para refirmar el milenario aforismo de Juvenil, cuando decía: "Mens sana in corpore sano" - un alma sana en un cuerpo sano. No puede tener otro trasunto la presencia magnífica de estas auténticas embajadas de aficionados al deporte que modela caballeros del futuro. Como presidente del Mendoza Tenis Club, institución que se honra en organizar esta décimo séptima edición del Campeonato de Tenis Juvenil Internacional Crepuscular, edición 1976, me resulta sumamente grato darles la bienvenida a nuestro club que, desde hoy, es vuestra casa. Jóvenes argentinos procedentes de las más lejanas regiones del país; jóvenes integrantes de delegaciones de países hermanos muy allegados a nuestros tradicionales sentimientos de fraternidad, nuestra institución se siente muy feliz de contarlos como huéspedes y sólo anhela que durante los días que han de convivir horas de sana y fraternal amistad, se fije indeleble en todos ustedes la imagen de esta bella tierra mendocina, donde encontrarán cordial hospitalidad".

Tras las palabras del señor Facet y la desconcentración de las delegaciones, el delegado paraguayo, doctor Sergio Arreyaga, arrojó tres balls a la cancha número dando iniciación simbólica al torneo.

Inmediatamente los jugadores Horacio Busca, de Mendoza y G. Chamorro, de Paraguay, que se enfrentaron en la cancha 1, en nombre de todos los participantes saludaron a las autoridades e invitados especiales iniciando el partido con el que se inició oficialmente el certamen. En la cancha dos jugaron Marcelo Rodríguez de Mendoza y Filcheuski, de Paraná y en la cancha tres lo hicieron Germán Griehel, de Menza y F. Reyes, de San Juan.

El resultado fue el siguiente: Horacio Busca (Mendoza) venció a C. Chamorro (Paraguay), por 6-2, 5-7 y 6-1; Marcelo Rodríguez (Mendoza) a A. Filchtinski (Paraná) por 7-5 y 6-0; Germán Griehl (Mendoza) a S. Reyes (San Juan) por 6-2 y 6-0.

Programa para hoy

Cancha Nº 1 - A las 18: S. Elst, (Mendoza) vs. F. Jaite, (Bs. Aires), menores varones; 19: C. Breinbauer, (Chile) vs. B. Goudaielliez, (Mza.), cadetes niñas; 20: S. Mazzalomo, (Mza.) vs. F. Acuña, (Chile), juveniles varones; 21: V. Caballero, (Paraguay) vs. D. Sánchez, (Mza.), juveniles varones; 22: M. Echevarría, (Mza.) vs. H. Shaw, (Bs. As.), juveniles varones.

Cancha Nº 2 - A las 18: M. Filchtinsky, (Paraná) vs. H. Labari, (Mza.), menores varones; 19: I. Camus, (Chile) vs. C. Peralta, (Mza.) cadetes varones; 20: N. Cerdan, (Mza.) vs. E. Dannemberg, (Chile), cadetes varones; 21: E. Lapiana, (Mza.) vs. F. Doyle, (Salta), juveniles varones; 22: C. Arroyo, (Mza.) vs. S. Rodríguez, (Sta. Fe), juveniles varones.

Cancha Nº 3 - A las 18: D. Guiñez, (Mza.) vs. R. Viola, (Mza.), menores varones; 19: P. Fernández, (Bs. As.) vs. J. Corvalán, (Paraguay), cadetes varones; 20: A. Zarlenga, (Tucumán) vs. C. Amitrano, (Mza.), cadetes varones; 21: L. Rougeri, (Mza.) vs. M. Rodríguez, (Mza.), juveniles varones; 22: O. Girelli, (Mza.) vs. C. Grimolizzi, (Salta), juveniles varones.

Cancha Nº 4 - A las 18: D. Wagman, (Bs. As.) vs. C. Piedrabuena, (Chile), menores varones; 19: E. Montaña, (Mza.) vs. G. Cardozo, (Paraguay), cadetes niñas; 20: J. Lund, (San Juan) vs. G. Mansilla, (Mza.), cadetes varones; 21: R. Acuña, (Chile) vs. D. Poretti, (Mza.), juveniles varones; 22: H. Gildenmeister, (Chile) vs. E. Betam, (Mza.), juveniles varones.

Cancha Nº 5 - A las 18: R. Vergara, (Chile) vs. C. Caballero, (Mza.), menores varones; 19: M. Fleitas, (Paraguay) vs. G. Isgró, (Mza.), cadetes niñas; 20: G. Grimolizzi, (Salta) vs. J. Correas, (Mza.), cadetes varones; 21: A. Terrera, (Mza.) vs. L. De Francesco, (Salta), juveniles varones; 22: R. Ossandón, (Chile) vs. G. Uceda, (Mza.), juveniles menores.

Cancha Nº 6 - A las 18: S. Martínez, (Mza.) vs. D. Martín, (Paraguay), menores varones 19: S. Cerdán, (Mza.) vs. P. Rossi, (Bs. As.), cadetes varones; 20: R. Barcenilla, (Mza.) vs. J. Gonzalo, (Bs. As.), cadetes varones; 21: O. Frances, Mza.) vs. G. Díaz Abal, (Paraná), juveniles varones; 22: P. Rabba, (Chile) vs. D. Segura, (Mza.), juveniles varones.

Cancha Nº 7 - A las 18: D. Mampel (Mza.) vs. K. Dannemberg, (Chile), menores varones; 19: C. Silva, (Chile) vs. S. Cohen, (Bs. As.), cadetes niñas; 20: R. De Michiel, (Mza.) vs. F. Aguirre, S. Rafael), cadetes varones; 21: J. Salomón, (Mza.) vs. S. Acuña, (Chile), juveniles; 22: R. Aragona, (Mza.) vs. L. Quintas, (S. Luis), juveniles varones.

Cancha Nº 8 - A las 18: E. Quinteros, (Mza.) vs. G. Kachninsky, (Mza.), infantiles varones; 19: L. Di Giácomo, (Mza.) vs. R. León, (Tucumán), menores varones.

Cancha Nº 9 - A las 18: A. Limina, (Mza.) vs. G. Filchtinsky, (Paraná), infantiles varones; 19: J. Montaña, (Mza.) vs. La Red, (Mza.), menores varones.

Cancha Nº 10 - A las 18: P. Caraguel, (Mza.) vs. E. Sánchez, (S. Juan), infantiles varones; 19: M. Raina, (Mza.) vs. R. Stagni, (Paraguay), menores varones.

Cancha Nº 12 - A las 18: F. Navarro, (Mza.) vs. W. Di Capua, (Bs. As.), infantiles varones; 19: A. Labari, (Mza.) vs. L. Goldsack, (Mza.), menores.

Cancha Nº 12 - A las 18: S. Binia, (Mza.) vs. J. Antoniotti, (Mza.), infantiles varones; 19: S. Gagliardini, (Mza.) vs. F. Bogarin, (Paraguay), menores varones.

Los "Bohemios" se llevaron al "Gringo" Enrique Juan Reggi

Enrique Juan Reggi, tras sus espectaculares atajadas de 1975, deja una estela de recuerdos que perdurarán en Mendoza. Gimnasia lo tuvo en el campeonato local y nacional y en éste respondió como jamás lo había hecho. Esa notable actuación le valió ser requerido por clubes profesionales entre ellos River Plate, Boca Júniors, Unión, Atlanta. Finalmente la entidad de Villa Crespo, ni lerda ni perezosa, se adelantó y dejó atras a las demás pretensiodientes. Ya está el "Gringo" en Atlanta y en breve no más, lo veremos defendiendo los palos de los "Bohemios.

(Información pág. 3)

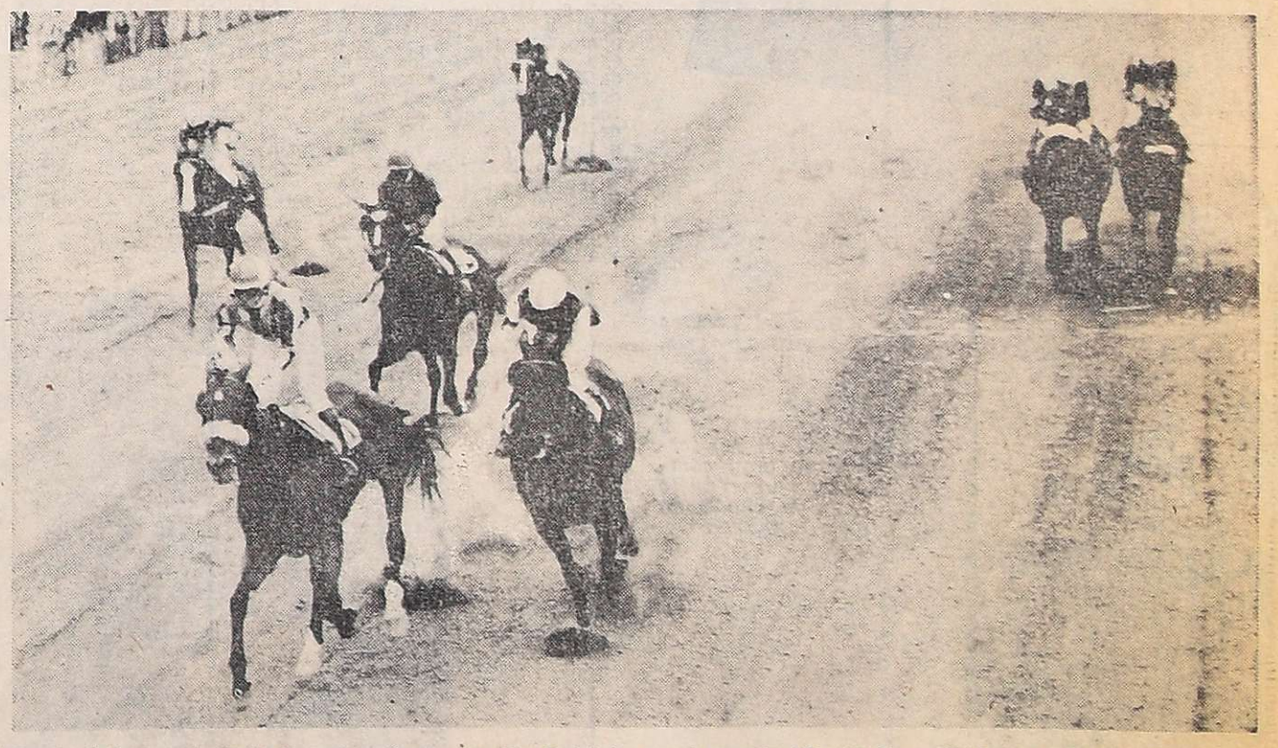

En final duro e incierto Sesqui se impuso a Sir Raleigh en el premio "David Crocco". Esta es la llegada, clasificándose a continuación Aquavit, Contento Bluff, Fedayin, Sparker y Licopodio. Finalizaron muy agrupados.

En reñida puja, Sesqui se quedó con el premio Apertura

(Información pág. 4)

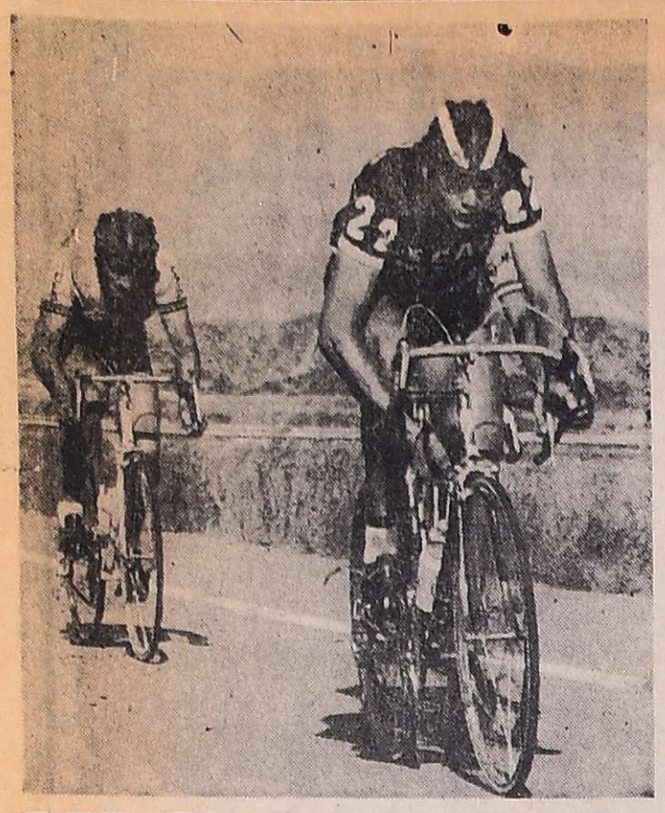

Oscar Videla, de SIPEMON, de cuarta categoría, se impone en la prueba ciclista "Gran Premio AMSA", por dos máquinas sobre Máximo Kadiajh. Es la primera prueba de ruta de la temporada 1975-1976, que conquista este pedalista.

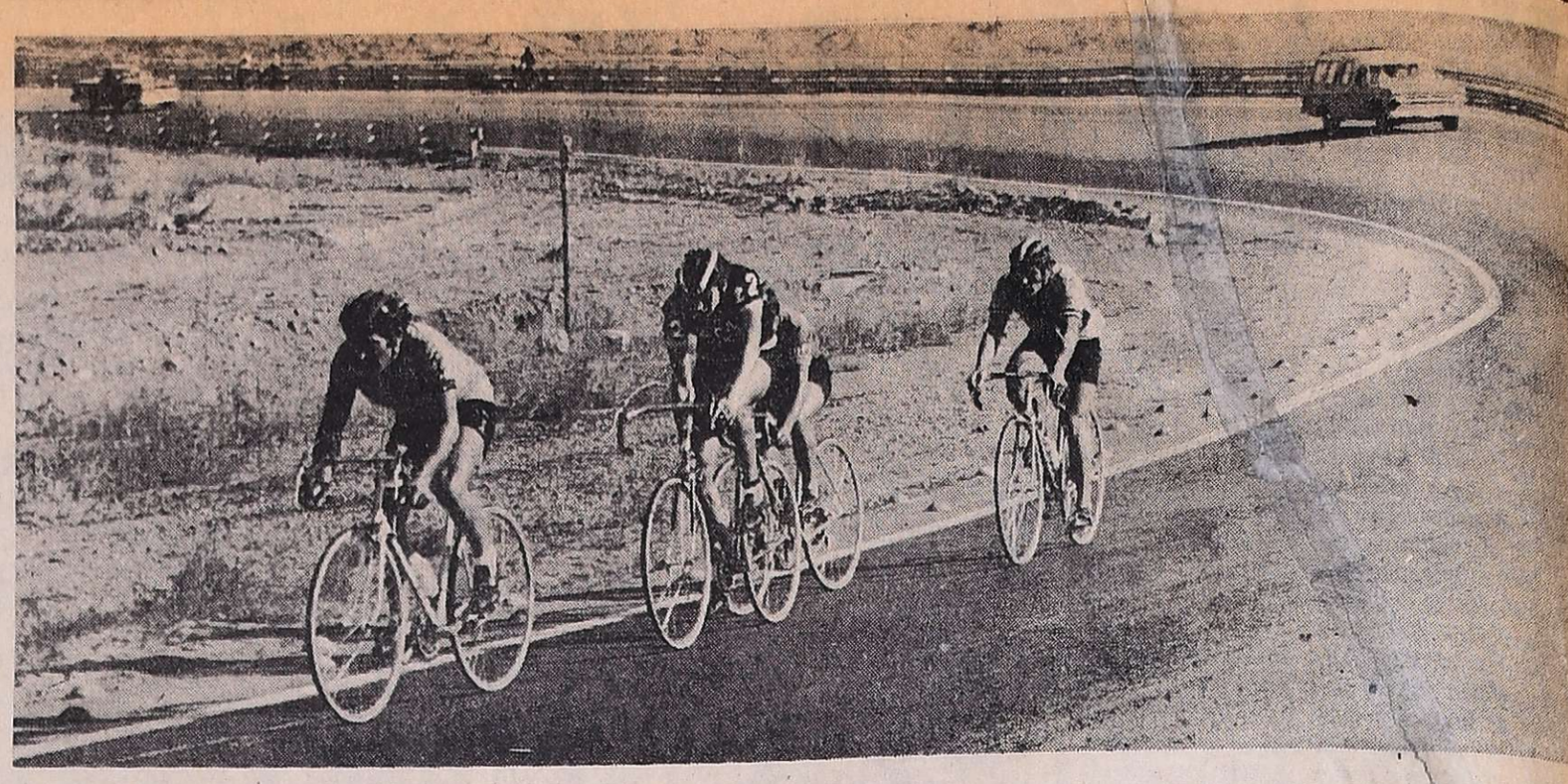

El lote puntero de la competencia, integrado por Máximo Kadiajh, Oscar Videla, Daniel Astudillo y Santos Toscano, al tomar una de las curvas del autódromo General San Martín. Momentos después Toscano quedó relegado de esa posición.

Videla se impuso a Kadiajh por dos máquinas

Oscar Orlando Videla, fue el vencedor de la competencia ciclística, "Gran premio AMSA", que organizó la Mutual de Suboficiales y Agentes de la Policía de Mendoza, con la fiscalización de la Asociación Ciclista Mendocina.

Con un lote de 56 pedalistas se inició la prueba, que se mantuvo en pelotón hasta la cuarta pasada, donde Jorge Flores, Oscar Videla, Santos Toscano y Máximo Kadiajh, se escaparon siendo perseguidos por Raúl Serrano a 100 metros y a 300 seguían Juan Ponce y Delfor Navea.

En el sexto giro, el grupo puntero amplió la ventaja, quedándose Raúl Serrano, en espera del pelotón, y abandonando la prueba el chileno Jaime Araya.

Cumplida 1h. 15m. y 45 kilómetros de recorrido, el lote puntero superaba en 1m. 15s. al pelotón, desertando Juan Esquivel. En la décima pasada, se cumplió el primer embalaje especial, que no tuvo punteo alguno, siendo ganado por Oscar Videla, seguido de Jorge Flores.

Los ciclistas que ejercían el comando de la carrera, superaban en 300 metros a Daniel Astudillo, Juan Jacamo y Javier Toledano, y en la siguiente vuelta, el lote perseguidor logró dar alcance a los punteros, y a 200 metros marchaban José Serrano y Juan Carmeno.

Cumplida 1h. 35m. de carrera, y 13 vueltas al circuito, el grupo puntero, mantenía la diferencia en tiempo sobre el lote perseguidor. En la 14 vuelta, cumplidos 65 kilómetros de recorrido y 1h. 52m., José Serrano, Pedro Aguilera, Juan Carlos Carmeno, Juan Carlos Fernández y Daniel Astudillo, estaban a sólo 53s. de los punteros.

Clasificación

Cumplidos 15 giros al circuito, se realizó el segundo embalaje especial, que también se lo adjudicó Oscar Videla, quedándose Jacamo y Flores, luego se retrasaron Toledano y Toscano, quedando en la punta Videla, Astudillo y Kadiajh. En la vuelta 16, el terceto vanguardista, superaba en 34s. a Juan Carlos Fernández, José Serrano, Pedro Aguilera, Santos Toscano y Juan Carlos Carmeno, cumplidas 2h. 15m. de carrera. En la 17 pasada, el grupo perseguidor que estaba integrado por José Serrano, J. C. Fernández, Toscano, Aguilera y Carmeno, perdió posiciones al ser superado en 1m. 10s. por los punteros, Videla, Kadiajh y Astudillo, con un ritmo de marcha sostenido seguían manteniendo la distancia en tiempo, sobre sus más cercanos perseguidores que eran, J. Serrano, Juan Carlos Carmeno, Santos Toscano, Pedro Aguilera y Juan Carlos Fernández, que pese al esfuerzo que realizaban para dar alcance a los vanguardistas, no lograron su propósito.

Cumplida la penúltima vuelta al circuito, los punteros macharon en busca de la meta final, siendo destacable la labor cumplida por el ciclista Daniel Astudillo, que no aflojó en ningún momento el fuerte tren de marcha que imprimían Kadiajh y Videla.

Faltando unos 1.000 metros para la llegada, los ciclistas ejercieron una estricta vigilancia sobre su rival. Videla no perdía de vista a Kadiajh, dejando a Astudillo que no consideraban peligroso para el sprint definitivo.

Oscar Videla, superó en velocidad a Kadiajh y cruzó la línea de llegada, con la ventaja necesaria para acreditarse la victoria.

Cumplidos los 21 giros al circuito del autódromo General San Martín, las posiciones finales fueron las siguientes:

1º) Oscar Videla, 4a. (SI-PE-MON), empleó 3h. 01m. 55s. en cubrir los 105 kilómetros 525 metros del recorrido, a un promedio de 34,624 kp/h., 2º) Máximo Kadiajh, 1a. (CEC), 3º) Daniel Astudillo, 4a. (SOIVA), 4º) José Serrano, 1a. (Tres Acequias), 5º) Santos Toscano, 3a. (SUPE), 6º) Juan Carlos Carmeno, 1a. (CEC), 7º) Juan Carlos Fernández, 2a. (Tres Acequias), 8º) Jorge Flores, 3a. (O.S.N.), 9º) Pedro Aguilera, 1a. (SUTIAGA), 10º) Raúl Serrano, 4a. (Tres Acequias), 11º) Javier Canale, 4a. (SUPE) y 12º) Eduardo Fracchia, 3a.

BOXEO 1975

Desde Monzón a Nico, la Argentina en 1er. plano

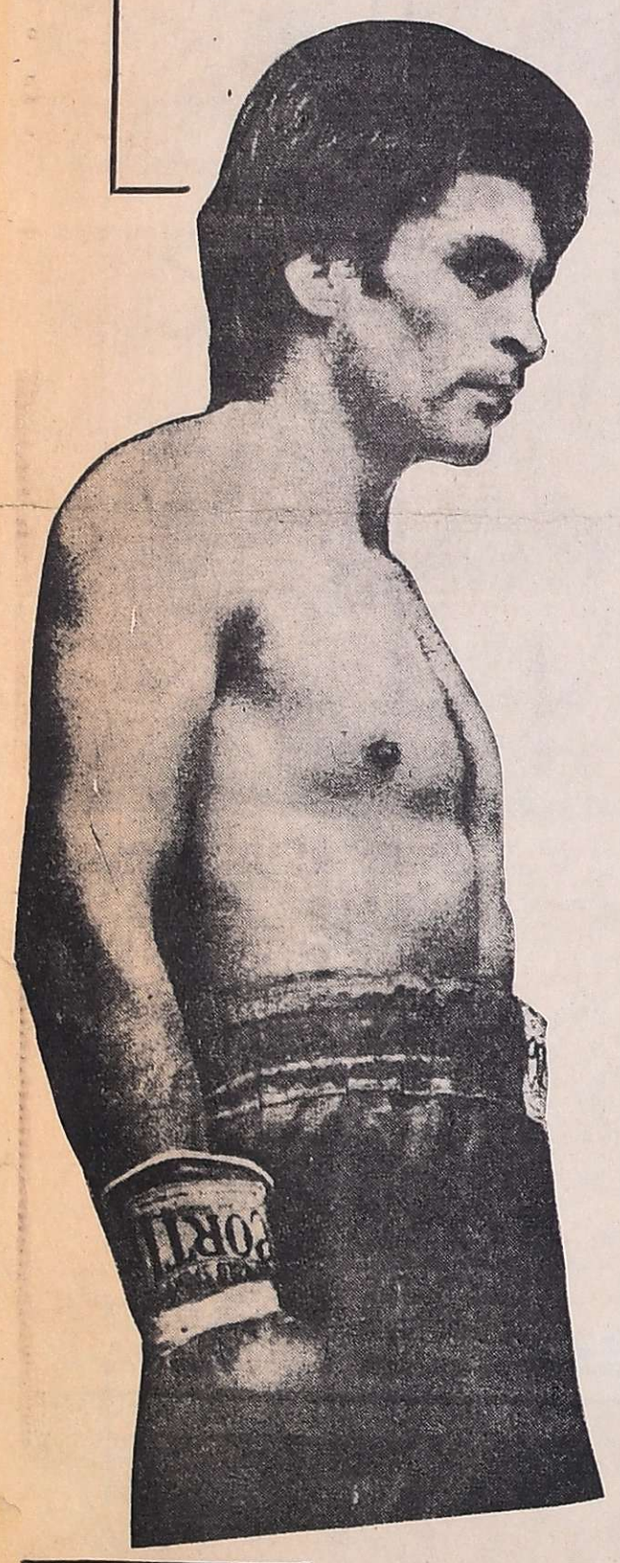

Dentro del nivel descendente de boxeo mundial, nuestro país se ha mantenido en 1975 en un primerísimo plano. Todo ello, como consecuencia de la inagotable capacidad de los campeones Carlos Monzón y Víctor Galíndez. En especial, la del santafesino. Ambos defendieron sus coronas sin importarles mayormente el lugar del combate. Siempre con sostenido éxito, reafirmando así el prestigio ganado por la Argentina mundialmente.

En el panorama nacional, nuestra provincia aportó renovadas esperanzas, merced al inclaudicable trabajo de sus dirigentes. Casi 40 combates entre profesionales y medio millar de enfrentamiento de aficionados lo certifican. Varios son los nombres de pugilistas mendocinos con sobradas aptitudes que están en condiciones de alcanzar el cinturón de los campeones.

En las deserciones solamente encontramos la de Juan Domingo Corradi, que ya cumplió su ciclo. Nuestro campeón argentino de los livianos júniors, Pedrito Agüero, aunque aún con el pantalón blanco, sus últimos desempeños, no fueron nada convincentes y su carrera parece haber llegado al criterioso y oportuno retiro.

Ortiz, Corro, González y Pérez

Mario "Cirujano" Ortiz. — Es indudablemente nuestra mayor esperanza. El sureño, ahora bajo la conducción de Francisco Bermúdez, ha cumplido una campaña magnífica. Se mantiene invicto. Es vencedor del campeón de los plumas "Cachín" Méndez, Joel Gomes Do Santos, Ramón González y Julio Campagna. A este último con un espectacular nocaut, apenas comenzado el combate.

Hugo Pastor Corro. — Ya está entre los mejores medianos del país. Luego de sus traspiés ante Hugo Saavedra —y que le costó perder el invicto—, consiguió remontar el contraste. A punto tal, que hace muy poco tiempo y en el Luna Park de Buenos Aires, se tomó el desquite. También su diestra fue levantada en señal de triunfo en distintos escenarios fuera y dentro de la provincia. Está para más.

Manuel González. — Se mantiene invicto con 21 peleas y apunta alto. Cerró su serie de victorias nada menos que con "Yanni" García hace pocos días. Demostró entonces que ya está para enfrentar a los mejores valores de los medio medianos. Mario Omar Guilloti, podría ser su prueba de fuego.

Locche

Indudablemente que la vuelta del "Intocable" Nicolino Locche al ring, tras una pronunciada inactividad en la que se dedicó a promotor de box, concitó la mayor expectativa en el mundo boxístico. Con sus 35 años cumplidos y muchos kilos que bajar, hizo que en su derredor de vertieran las opiniones más diversas.

Amparado por sus manifestaciones en reconquistar el título que dejara en manos de "Peppermint" Alfonso Frazer y sumamente publicitado por todos los medios periodísticos, volvió al escenario de sus grandes éxitos en la Capital Federal. Y como era de esperar, llenó el estadio del Luna Park, percibiendo sumas fabulosas.

Revalidó entonces como antes sus victorias. Justo es repetirlo. Pero ahora ante rivales de cierta mediocridad. Ayala y Heair a quienes venció con cierta comodidad. También enfrentó a los hermanos Oscar y Rogelio Zarza en Venado Tuerto y Córdoba, derrotándolos por puntos, pero sin repetir su espectáculo. Esto abre una incógnita sobre su futuro.

Locche no se ha presentado ante sus comprovincianos. Ni aún en fáciles exhibiciones. Tiene pendiente incluso una promesa que hiciera a una escuelita de Tres Porteñas, días antes de partir para Japón para enfrentar a Paul Fují. De cumplirla, llenaría las arcas de esa cooperadora escolar. El "Intocable", está en deuda.

En el campo

Un buen porcentaje de enfrentamientos se registró en el año que termina. La mayoría en el estadio de la Asociación Mendocina de Box. Las restantes, en los clubes Gutiérrez, Guaymallén y California del Este, de La Dormida.

"Bodas de Oro" y "José I. Rucci"

Los torneos "Bodas de Oro" y "José I. Rucci" contaron con el beneplácito general. En el primero participaron aficionados de Chile, Capital Federal y de nuestro medio en dos reuniones. En cambio el "José I. Rucci", para novicios y veteranos y al que los organizadores adosaron una categoría de principiantes se realizó en seis reuniones. Una correspondió al club California del Este. Intervinieron en los 84 combates, 79 aficionados. En la distribución del total recaudado el club Gutiérrez se acreditó el mayor porcentaje. Anotó 15 aficionados.

Buenos arbitrajes

Capacitados jueces, tuvieron la conducción de los combates a través de los 12 meses. Estuvieron a cargo de Francisco D. Morillas, Rubén Borgias, Juan Pons, Raúl Nahim, Enrique Rodríguez Quero, Ruggiero Gianfrancesco, Enrique Farina, Leandro Ahumada, Omar Dris y Enrique Gutman.

Cuerpo médico

Plausible desempeño les cupo a los integrantes del Cuerpo Médico de la Asociación, doctores Eugenio Panella, Antonio Baracat, Alejandro Ideme, Roberto Coll, Vicente Muscia, Raúl Piotante, José Segarra, Julio Palero, Roberto Teveny y José Santos Bonsangue. La dirección está confiada al Dr. Bonsague.

Pérez, una promesa que ya es realidad. El pequeño "Nico" se está haciendo grande.

Ya está en los peldaños superiores. Sus triunfos sin dejar dudas lo dicen. González en una carrera ascendente, derribando obstáculos.

Mario Ortiz, el hombre del año mendocino. Trabajador encansable e indomable. Su porvenir se ve claro. Su progreso es evidente y Mendoza y el país esperan a un gran campeón. Es un producto de la escuela mendocina para el mundo

Corro, otra esperanza que sube y sube. Salió de Tunuyán, como Locche, y avanza. Mendoza cree en él.

Real Madrid goleó a La Coruña: 4 a 0

MADRID, 4. (Télam-EFE). — Resultados de los partidos jugados hoy, correspondientes a la décimosexta jornada del campeonato de la Liga Española de primera división:

Sevilla 2, Betis 0; Las Palmas 2, Hércules 1; Real Sociedad 0, Oviedo 2; Valencia 0, At. Madrid 1; Real Madrid 4, Granada 1; Zaragoza 4, Barcelona 4; Gijón 1, At. Bilbao 1; Elche 1, Salamanca 1.

Segunda división

MADRID, 4. (Télam-AFP). — Málaga y Valladolid comparten el primer puesto del torneo español de fútbol de segunda división jugada hoy la 16 fecha.

Los resultados: Valladolid 2, Huelva 0; Calvo Sotelo 2, Murcia 3; Coruña 2, Ensidesa 0; Rayo Vallecano 2, Málaga 4; San Andrés 3, Cádiz 2; Alaves 2, Castellón 2; Tarrasa 1, Barcelona Atlético 1; Tarragona 3, Ocasuna 1; Córdoba 1, Celta 0; Tenerife 2, Burgos 0.

Posiciones

1º Málaga y Valladolid con 19 puntos; 3º Calvo Sotelo, Coruña y Tenerife con 18 puntos; 6º Burgos, Huelva, Castellón, Tarrasa, Barcelona At. y San Andrés con 17 puntos; 12º Córdoba con 16 puntos; 13º Celta, Cadiz y Rayo Vallecano con 15 puntos; 16º Osasuna y Alaves con 14 puntos; 18º Tarragona y Murcia con 13 puntos y 20º Ensidesa 11 puntos.

En Italia

ROMA, 4 (UPI). — Bolonia venció hoy a Roma, por dos a uno, en partido de primera división del campeonato nacional de fútbol. Otros resultados del día fueron los siguientes:

Primera división: Como 1, Milan 4; Fiorentina 0, Torino 1; Inter 3, Ascoli 0; Juventus 2, Nápoli 1; Lazio 2, Cesena 2; Perugia 0, Sampdoria 0; Verona 2, Cagliari 1.

Posiciones: Juventus 18 puntos, Torino 17; Nápoli 14, Cesena 14, Bologna 14, Milan 13, Inter 12, Roma 11, Perugia 10, Ascoli 9, Lazio 9, Sampdoria 9, Verona 9, Fiorentina 8, Como 6.

PELOTAS DE FUTBOL
BONOS BERMUDEZ CREDITOS
SAN LUIS 33 y SAN JUAN 1408
TEL. 216058-MZA.

AMORTIGUADORES
FRICCION Gabriel
PERFECT CIRCLE
DISTRIBUIDORES
Línea Completa de Repuestos, de Suspensión, Dirección y Amortiguación.
SURIANI HNOS. José V. Zapata 281.
REPUESTOS Tel. 290382. Mza.

Novedades del fútbol

Enrique Reggi es de Atlanta

D'Accorso DT "Azul"

A un feliz término llegaron las tratativas de Atlanta para incorporar al guardavallas Enrique Juan Reggi. El sábado habían llegado a Mendoza los señores Mario Sherman y Carlos Alberto Loaldi, presidente y secretario, respectivamente, de la comisión de fútbol profesional de Atlanta, al sólo efecto de formalizar la operación. La ausencia de la provincia del presidente de Gimnasia y Esgrima, señor Samuel Kolton, impidió que se suscribiera el contrato. En principio el señor Kolton iba a regresar hoy a Mendoza desde Chile, pero afortunadamente adelantó su viaje para la víspera y entonces pudo celebrarse el acto de la firma del contrato.

Las condiciones del pase definitivo de Enrique Juan Reggi al Club Atlético Atlanta, sufrieron variantes ayer ante una nueva imposición de Gimnasia. En principio el pase se iba a concretar en 350 millones de pesos viejos pagaderos de la siguiente manera: 250 millones de pesos al contado y el saldo con la cesión del guardavallas Yonadis en forma definitiva, y del delantero Rizzo a préstamo por un año. La variante surgió en el momento de confeccionarse el contrato, al solicitar Gimnasia todo en dinero en efectivo. La operación entonces se concretó en una suma cercana a la tasación. Atlanta abonó el cincuenta por ciento en el momento de firmarse el contrato y el saldo en tres documentos a 30, 60 y 90 días.

Ayer, en horas de la tarde, los dirigentes de Atlanta convocaron a la prensa en el hotel Nutibara a efectos de informar oficialmente la finiquitación de la operación. En el transcurso de esa reunión, los señores Sherman y Loaldi agradecieron la desinteresada gestión del señor Enrique Lieberman, dirigente de Huracán Las Heras, en esta operación del pase de Reggi. El señor Lieberman fue quien puso en contacto a la gente de Atlanta con la de Gimnasia, después de ofrecer buenos antecedentes del jugador ante requerimiento de las autoridades "Bohemias".

En un vuelo que partió a las 20.05 desde El Plumerillo, Enrique Juan Reggi viajó a Buenos Aires acompañando a los directivos Mario Sherman y Carlos Loaldi. Hoy Reggi firmará en Buenos Aires el contrato que lo ligará al club Atlético Atlanta.

D'Accorso es técnico "Azul"

Tal como lo anticipamos en la edición de la víspera, ayer, durante un acto que comenzó a las 13.15, se firmó el contrato por el cual el señor Antonio D'Accorso es designado director técnico de Independiente Rivadavia.

El nuevo técnico "Azul" tiene 40 años de edad y una intensa trayectoria profesional. Luego de graduarse como técnico en Portugal en 1966, ejerció su profesión en Chacarita Juniors, Platense, Atlético Tucumán y Quilmes. En estos dos clubes alcanzó el título de campeón. A los tucumanos los llevó a ganar el torneo dos años consecutivos, en 1971 y 1972. A Quilmes lo dejó para actuar este año en la primera "A" del torneo Metropolitano.

Antonio D'Accorso también es un estudioso del fútbol. En 1975 llevó a Lima la representación de los directores técnicos argentinos en un congreso internacional. En 1974 estuvo en Venezuela volcando lo que aprendió en Portugal, Madrid, Palermo y París, al estar al frente de una escuela de fútbol.

Independiente Rivadavia logró contratar al señor D'Accorso hasta el 31 de diciembre de 1976, con una opción para que siga en 1977. La función del nuevo técnico será full-time y tendrá a su cargo la supervisión de todas las divisiones de Independiente Rivadavia.

Ayer, antes de suscribirse el contrato, las autoridades de Independiente Rivadavia le hicieron conocer al señor Antonio D'Accorso las instalaciones de la Ciudad Deportiva. Posteriormente, en la sede "Azul", se firmó el contrato. Por Independiente se hallaban presentes el presidente Jorge Nanclares y los directivos Jorge Manzur, Rafael Salinas y Roberto González.

D'Accorso viajó ayer a Buenos Aires y retornará a Mendoza el próximo viernes para hacerse cargo inmediatamente de sus funciones en Independiente Rivadavia.

Enrique Juan Reggi, capacitado guardavallas y excelente persona, es desde ayer definitivo de Atlanta. Reggi llegó a Mendoza en 1965 para San Martín y a principios de 1975 pasó por 25 millones de pesos a Gimnasia. Ahora este club lo cedió a los "Bohemios" por una cifra récord para el fútbol mendocino.

Liga Mendocina

Fútbol de entrecasa sin nada que agregar

Acallados los gritos de los goles, con la quietud de las tribunas y la mente serena, llegó la hora del balance del año futbolístico de 1975.

Y en honor a la verdad que dejó bastante que desear. Salvo raras excepciones, los clubes no incorporaron futbolistas de renombre y jerarquía para un torneo como el de la Liga Mendocina de Fútbol merece. Mendoza en ese sentido se ha quedado estancado en relación a otras plazas futbolísticas que invierten importantes sumas de dinero en la incorporación de jugadores y técnicos de gran capacidad para sus planteles.

En el torneo local se jugó mucho de "entrecasa"... y así fue en el sentido de las recaudaciones. Muy pocos espectadores concurrieron a los partidos, la mayoría con estadios semivacíos. Es que el público mendocino ya está acostumbrado a un fútbol mucho más serio y cuando se le ofrece de antemano una seguridad de que podrá observar por lo menos partidos aceptables, de mediana capacidad aunque más no sea, se aleja irremediablemente de las canchas.

Así fue como Atlético Club San Martín obtuvo el campeonato superior con un plantel de experiencia, pero sin demostrar gran superioridad sobre el resto de los participantes. Contó en su plantel con Rodolfo Juan Zuvialde, el mejor jugador del año para LOS ANDES y con la dirección de Jorge Julio, el mejor técnico de la temporada para nuestros cronistas especializados.

Aventajó en dos unidades al subcampeón, Independiente Rivadavia, que también se debatió a lo largo del torneo con irregularidad.

Atlético Argentino se ubicó en tercer lugar, con 28 unidades. Su mayor éxito fue obtener el torneo reducido, jugado posteriormente a la finalización del oficial, que le permitió el derecho de participar en el próximo Regional de la AFA.

Gimnasia, con 24 puntos, fue cuarto. No sólo su posición final sino su ambiguo rendimiento, sin definir su plan de juego, fue causante de sorpresa y decepción.

Luján (23), Andes Talleres (22), Huracán y Maipú (21), formaron un grupo compacto que alternaron las posiciones medianas, con esporádicas actuaciones de mérito.

Godoy Cruz (18) tuvo opaco rendimiento, al igual que Boca Juniors y Palmira (17). Gutiérrez Sport Club, con sólo 13 puntos, debió resignar la categoría.

Una de las grandes fallas que tuvo este torneo, fue el desmantelamiento de los equipos que ya carecían de posibilidades de alcanzar el título o de peligrar el descenso. Eso restó seriedad a la finalización del torneo, con conjuntos de "relleno". Afortunadamente ese gran detalle fue previsto en el proyecto de reestructuración, que fue aprobado en la reciente asamblea extraordinaria de delegados.

Al respecto el art. 9 dice: "Queda prohibido a los clubes afiliados, la transferencia de jugadores con anterioridad a las cuatro últimas fechas de los torneos superiores, sea por pases interligas o internacionales, con excepción de aquellos jugadores que sean cedidos para integrar los equipos representativos de la Liga en los torneos regional o nacional, los que podrán seguir actuando en sus respectivas instituciones hasta la iniciación de los certámenes indicados precedentemente".

El Provincial

La primera ubicación la compartieron Independiente Rivadavia y Deportivo La Central de Rivadavia. Atlético San Martín y Atlético Argentino se situaron a continuación. Se ha decidido que el 11 de enero próximo se dispute el encuentro final entre "Azules" y rivadavienses por el puesto de honor.

Salvo el caso del equipo rivadaviense, de destacada campaña, el resto de los participantes dejaron escaso margen para el elogio, de manera especial debido al tremendo desorden organizativo que tuvo este campeonato, donde se registraron hechos lamentables, como el retiro del equipo de Atlético Bowen de General Alvear, aduciendo "razones económicas", pérdida de puntos por no presentación y el caso insólito de Huracán de San Rafael y Social Tupungato que perdieron los puntos por no presentarse ambos a enfrentarse entre sí.

Zuvialde, el mejor jugador del año en el campeonato de la Liga Mendocina de Fútbol. Merecido premio para el que temporada a temporada se supera imponiendo notable empeño, digno de ser emulado.

Todos estos antecedentes, de no remediarse para el futuro, abren un oscuro panorama, muy incierto, sobre una nueva realización de este certamen.

Murialdo: sigue Aguilar

Concluyó en la víspera la asamblea general ordinaria del Club Leonardo Murialdo, que se iniciara el lunes último, en cuya oportunidad se prestó aprobación a la memoria y balance cerrado al 15 de noviembre último, que arrojó un superávit de trescientos cuarenta y nueve mil setecientos veintiocho pesos con veintisiete centavos. En lo que respecta a construcciones camarines, guardarropa y baños para la pileta ya terminadas, se están realizando en la actualidad parrilleras. Está proyectado para el presente año, la iniciación de los camarines de fútbol en la parte norte, con todas las comodidades necesarias.

La asamblea que reunió a un núcleo numeroso de asociados fue presidida por el titular de la entidad señor Carlos Eduardo Aguilar.

A partir de las 8 de ayer, se constituyó la junta electoral integrada por los señores Angel Masetti, Luis Ortiz, Alberto Inzirillo y Juan Fernández para la recepción de votos para la elección de autoridades del Club Leonardo Murialdo por un nuevo período, en los cargos de presidente, vicepresidente, secretario general, secretario de actas, tesorero, protesorero, cinco vocales titulares y seis suplentes; elección de síndico titular y suplente.

Con el voto de más de cien asociados, quedó aprobada la lista denominada "Siempre adelante", integrada por los señores Carlos E. Aguilar, Gabriel Fetterappa, Juan Dottori, Alberto Inzirillo, Roald Sánchez, Mario Vignoni, Francisco Mesa, Jorge Machado, Martín Bajda, Luis A. Ortiz, Humberto Pelichone, Jorge A. Tevisán, Antonio Crupi, Juan Parisi, Angel Marzetti, Roberto Chechi, Ricardo Vigoni, Elías Farache; síndico titular: Alberto Ferro y suplente: Roberto Mesa.

Un asociado del Club Leonardo Murialdo deposita su voto en la urna ante la presencia de miembros de la junta electoral. Triunfó la lista "Siempre Adelante".

La lista triunfante será proclamada el martes próximo en reunión de comisión directiva y de inmediato se procederá a la distribución de cargos.

El campeonato mercantil de fútbol

En cancha de Jorge Newbery, se jugó un partido de fútbol por el torneo mercantil. En la oportunidad, el conjunto de Metro Supermercado venció por 4 a la a su similar de Nieto y Cía., Victoria fácil obtuvo Metro Supermercado, dominió con suma comodidad, desde su iniciación y supo llegar con mucha facilidad hacia la valla defendida por el golero Ojeda quien no tuvo una actuación muy acertada, justamente con la defensa, fue lo más flojo del conjunto perdedor. Por su parte en el conjunto Metro Supermercado, tanto la línea media, como delantera tuvieron una actuación por demás elogiable. En el partido que debían jugar, Andes Goma con Casa Arteta, ganó puntos el conjunto de Andes Goma por la no presentación de Casa Arteta.

Los equipos

Metro Supermercado (4): M. Matroeni; H. Taborda, R. Gil, O. Olguín y J. Tapa; F. Tomaselli, A. Fara y M. Olguín; J. Molina, R. Taboada y G. Roldán.

Nieto y Cía. (1): J. Ojeda; E. Castro, D. Collada, D. Termini y R. Collada; D. Adrián; J. Penacchio, O. Biondo y P. Caruso; O. Sosa, D. Forquera y D. Luján.

Goles: Molina 2, Tomaselli 1 y Olguín 1. (M.S.) y Biondo 1 (Nieto).

Arbitro: Pascual Páez.

En Talleres

Un nuevo encuentro se jugó en cancha de Andes Talleres por el torneo Mercantil de Fútbol. Se midieron Castro Hnos. - Neotec y Samaco S. A. - P. E. Navarta, Finalizaron empatados en dos goles por bando.

En la primera etapa Samaco, retuvo más el esférico e incluso creó mayor peligro que su rival, quien especuló con el contraataque.

En la etapa final, Samaco decayó y se desorganizó, circunstancia que aprovechó Castro para llegar hasta las últimas posiciones defensivas de "los albos", quienes se tuvieron que conformar con el empate, que consideramos justo.

Los equipos

Samaco S.A. - P. Navarta (2): V. Vila; A. Lémole, S. Sánchez, J. Montenegro (Cap.) y T. Sánchez; M. Tejada, L. Ferreyra y A. Muñoz; A. Arce, G. Montivero y J. Zeballes (J. Perramén).

Castro Hnos. - Neotec (2): A. Berna; J. Lara (Cap.), R. Funes y A. Videla; R. Coppi, S. Luengo y A. Trape; R. Chaves, I. Alfaro y O. Luna.

Los goles: Montivero y Trape (CN), Montenegro y Arce (SN).

Arbitro: Roque Quiroga.

En el preliminar al no presentarse La Reina, Gigante Mendoza, ganó puntos.

Durante el encuentro disputado en la cancha de Jorge Newbery por el campeonato comercial de fútbol.

Desde la Tribuna

Brindis en Palmira

El martes pasado nos referimos a Palmira, a su agudo problema de no contar con dirigentes que acudieran al llamado de la asamblea general ordinaria para constituir comisión directiva. Los hicimos con cierta acritud, colocando por delante una trayectoria limpida del club, añeja tradición, relieve de la amplia zona del este mendocino, colores a rayas verticales, orgullo del pueblo palmirense, sostén de la parcialidad por ser único. Señalamos entonces el eco desfavorable que había ocasionado en el medio futbolístico y que la rehabilitación le era imperiosa. El hecho, indudablemente, trascendía los sectores comunes, tanto más cuanto que Atlético Palmira es una entidad fundadora de la Liga Mendocina de Fútbol, es decir, con muchos años sobre sus espaldas como para renunciar a un derecho adquirido a fuerza de copioso sudor.

Quisimos expresar nuestra indignación y pena, mezcladas con signos de admiración y pregunta, vehementemente. Nuestra intención, la de encauzar una irregularidad que estimamos momentánea, producto de los tiempos que se viven. Argüimos en nuestro fuero interno que en todas las épocas han habido desconciertos y encrucijadas profundas, casi insolubles y que el trabajo sin réplica de los dirigentes y amantes de los clubes han barrido con esas indecisiones con actos que enaltecen.

Hoy Atlético Palmira ha sido tocado y la población que rodea sus instalaciones se ha conmovido; mas, ese fugaz encandilamiento parece haberse despejado. Lo sabemos porque seguimos de cerca los pasos de la gente palmirense y ha sido así como juventud y veteranía se han aglutinado, con el ceño fruncido, dispuestos a solucionar una situación que, evidentemente, dejaba mal parada a la entidad que una vez fue campeona de fútbol con figuras que dieron que hablar y llenaron la galería de los notables. Nuestro llamado a la realidad parece haber tenido eco y nos congratulamos por ello. Palmira se lo merece y pensamos que sólo ha sido una desubicación momentánea y que había que hacer algo para borrar esa desorientación. Eran muchos años de lucha para tirarlos por la borda. Había que gritarles al oído, hacerles comprender cuan hermoso es vivir para la comunidad; desde el anonimato, verter hasta sangre en pos de un ideal, por el bienestar de sus semejantes. A estos nos referimos y hoy estamos en paz porque la gente del club Palmira ha escuchado nuestra prédica demasiado vigorosa quizás, pero necesaria al fin.

A mediodía nos llegó la noticia de haberse solucionado el problema existente en el seno de la entidad. Un gran alivio. Es más, hubo brindis entre las comisiones saliente y entrante, índice de halagüeñas perspectivas. Cabe expresar que entre los elegidos por lista única la mayoría es gente joven, como para pensar que el futuro inmediato se medirá con ideas frescas. De esta manera entonces, se cierra un capítulo en el historial de esta vieja entidad palmirense que no sólo hace fútbol. Nos alegramos que se haya llegado a un acuerdo. De ahora en más, a trabajar con ahínco tratando de zanjar dificultades. Y los que se alejan del seno directivo, a poner el hombro con sus consejos y colaboración.

Palmira: Escudero, presidente

PALMIRA. — El Club Atlético Palmira reanudó ayer a las 10.30 la asamblea general ordinaria iniciada el domingo anterior en cuyo orden del día figuraba la renovación de autoridades. Como se recordará, no hubo postulante entonces para los cargos, es decir, no habían sido presentadas listas para ese efecto. Eso desconcertó a los asambleístas y se pasó a un receso hasta la víspera.

En esta ocasión se presentó una lista sola, producto de numerosas entrevistas y reuniones habidas durante la semana.

Finalmente se aglutinó a un conjunto de hombres jóvenes en general y se hizo la nómina. Se presentaron 40 socios en la reunión realizada en la sede del club que discutieron juntamente con la comisión saliente sobre diversos tópicos, hasta que se procedió a la elección de autoridades, cuya única lista se votó favorablemente.

Resultó electo el señor Manuel Escudero, quien asumirá hoy a las 21.30, la presidencia en una reunión. El titular es un comerciante de 38 años de edad radicado en Palmira. Lo secundarán como vicepresidente 1º Ashmed Gazze; vicepresidente 2º doctor Carlos Romero; secretario general, Félix Nievas; prosecretario David Alcaraz; secretario de actas, Héctor Américo Páez (h); tesorero, Juan Catalfamo; prosecretario, Rómulo Leonardi; vocales, Horacio Chiaramonte; Roberto Espejo, Romeo Domínguez, Franco Lucchini, Oscar Scaldura y Rodolfo Lucero.

Al término de la reunión hubo un copetín entre las comisiones saliente y entrante con los consabidos brindis, durante cuyo transcurso se habló de colaboración.

En Argentino

La campaña en el Regional

Realizó el Club Atlético Argentino, su asamblea anual ordinaria. En contra de lo esperado, asistió muy poca cantidad de asociados. En la misma, se aprobaron por unanimidad la memoria y balance del ejercicio correspondiente al año 1975. Durante la lectura de la memoria, se destacaron las magníficas campañas logradas por los elencos futbolísticos del club en todas las divisiones, inclusive en baby - fútbol. Además, se mencionaron las actuaciones cumplidas en boxeo, ciclismo, pelota a paleta y bochas. Se destacó también el vóley, cuya práctica iniciaran en el club un grupo de jovencitas, que costearon con fondos propios y festivales, la adquisición de los equipos necesarios.

Con respecto al balance, su lectura fue seguida con detenimiento, poniéndose de manifiesto el alto costo que representa mantener un equipo de primera división de fútbol. La utilidad neta del ejercicio no fue elevada. La misma alcanzó la suma de pesos 7.654,81.

El último punto tratado fue la renovación parcial de la comisión directiva. La lista "Celeste y Blanco", única que presentó candidatos, contó con la aprobación de todos los presentes. Resultaron electos los siguientes socios: vocales titulares Federico Ferrarini, Carlos Andreucetti, Santiago Marangi, Celio Pereyra y José Hernández; vocales suplentes, Mario Lázzaro, Horacio Dillón, Miguel Torreblanca y Antonio Moyano; revisores de cuentas, Enrique Aguilera y Antonio Rodríguez Viñolo. Los nombrados acompañarán durante 1976 al presidente Abraham Mama y demás miembros de la comisión directiva que no fueron renovados.

Seguidamente se dio comienzo a la asamblea general extraordinaria, tratándose en primer término la modificación de los estatutos. En el aspecto general, fueron aprobados por unanimidad. En particular, se sucedió una serie de modificaciones tediosas, que prolongaron la reunión mucho más allá de lo previsto, disponiéndose por ello un cuarto intermedio hasta el domingo 10 del corriente a las 9, para tratar, exclusivamente, el aporte extraordinario de todos los socios, con miras a financiar la campaña del conjunto "Albiceleste" en el torneo Regional que se iniciará el 15 de febrero próximo. Las dificultades son muchas, de ahí que los directivos de Argentino soliciten la presencia de todos los asociados para tratar el tema.

Durante la reunión efectuada en las instalaciones del club Atlético Argentino. Hubo dos asambleas: una ordinaria y otra extraordinaria. Esta pasó a cuarto intermedio.

Libertadores: Luqueño se clasificó

ASUNCION, 4 (Télam-Latín). — Sportivo Luqueño derrotó anoche a River Plate por 4 - 2 en tiros penales, y logró su clasificación para intervenir por primera vez en la copa "Libertadores de América".

El partido concluyó igualado sin goles. Luego se jugó un alargue de media hora y tampoco se definió el pleito. En la serie de penales se impuso Sportivo Luqueño por 4 - 2, con tantos de Sandoval, Montania, Ríos y Ferreira; malogró el disparo Haywood. Por el perdedor convirtieron Salalinde y Balbuena, mientras que Vera y Meza desperdiciaron la opción.

Olimpia, el campeón, será el otro participante paraguayo en la copa frente a Internacional de Porto Alegre y Cruzeiro de Belo Horizonte, ambos de Brasil.

PATINES
TODAS LAS MARCAS
los mejores precios
BONOS BERMUDEZ
CREDITOS
SAN LUIS 33 y SAN JUAN 1408
TEL. 216058 - MZA.

¿PROBLEMAS EN LA SUSPENSION?
AMORTIGUADORES
FRIC-ROT
SUB-DISTRIBUIDORES
FRIC ROT Gabriel
Líneas completas de repuestos para automotores
suspensión - dirección - frenos - bombas de agua - transmisión - etc.
OSCAR RUIZ Y CIA.
REPUESTOS AUTOMOTORES
Pedro B. Palacios 820 (Av. Cestonero) Frente a la Terminal TEL. 247975
SIN PROBLEMAS DE ESTACIONAMIENTO

STUCHI HNOS.
MECANICA INTEGRAL ESPECIALIZADA
CITROEN 2-CV
CITROEN 3-CV
amia
CATAMARCA 373
Tel. 47310

Le faltan Tornillos?
CASA DE TORNILLOS
UNICA DIRECCION
COSTANERA entre BRASIL Y MORON TEL. 49684

PILETAS para BAÑO
Todas las marcas y medidas
HAGA FELIZ A SU FAMILIA!
Prolongue el veraneo para varios años en su propio hogar.
CASA BERMUDEZ
SAN LUIS 33 - SAN JUAN 1408 - MZA.
CREDITOS - BONOS - TARJETAS - MUTUALES

turf

Sesqui se adjudicó el premio "Apertura"

RESULTADOS GENERALES

1ª carrera 1.300 m

Premio "Undén" (1969)

Nº	Competidor y Jóckey	Kg.	Ganador
1º	AGUILA NEGRA, Cornejo	53	137
2º	SEBASTIANI, Pedernera	57	240
3º	YUNG, Jara	57	300
4º	NICOBAR, Alarcón	57	64
5º	AVUTARDA, Rivamar	54	118
	TOTAL		859

Dividendo: Aguila Negra $ 87.60. Ganada por 1 ½ cpos., 2 cpos., 1 cpos. Tiempo: 1' 22" 2/5. Cuidador F. J. Castro. Dupla ganadora 4/3. Aguila Negra - Sebastiani $ 562,40. Total combinadas 1.688. Aguila Negra es hija de Random y Disella. Corrieron todos.

2ª carrera 1.300 m

Premio "Chalanto" (1973)

Nº	Competidor y Jóckey	Kg.	Ganador
1º	GOLD COLT, Reyes	56	733
2º	ARTE BRUJO, Pizarro	54	87
3º	ALBORGUE, González	56	910
4º	TITON, Salinas	56	150
5º	URALITO, Córdoba	56	152
6º	KARTER, Espinosa	56	152
U	TAGRE, Rivamar (con Uralito)	56	
	TOTAL		2.129

Dividendo: Gold Colt $ 40.40. Ganada por 3/4 cpos., 1 pzo., 1 pzo. Tiempo: 1' 22" 1/5. Cuidador J. G. Catapano. Dupla ganadora 2/3 Gold Colt - Arte Brujo $ 283,50. Gold Colt es hijo de Gold Medalist y C. Love. Corrieron todos.

3ª carrera 1.200 m

Premio "Alicantino" (1972)

Nº	Competidor y Jóckey	Kg.	Ganador
1º	ARRE CLARA Giménez	56	409
2º	ARICA, Silvetti	56	713
3º	NOCACHA, Alarcón	53	204
4º	PALMA REAL, González	56	131
5º	BONTE, Espinosa	56	335
6º	BOQUITA, Coria (con Arica)	56	
U	SPY DICTA, Rivamar	56	632
	TOTAL		2.424

Dividendo: Arre Clara $ 82.80. Ganada por vs. cpos., 1/2 cpo., 3 cpos. Tiempo: 1' 15" 1/5. Cuidador F. J. Castro. Dupla ganadora 1/2. Arre Clara - Arica $ 116.30. Total combinadas 5.4485. Arre Clara es hija de Arret y L'Opera. Acierte el marcador. Llave Nº 14 $ 1.151,50. Corrieron todos.

4ª carrera 1. 300 m

Premio "Rock Point" (1974)

Nº	Competidor y Jóckey	Kg.	Ganador
1º	LAIVA, Jara	56	947
2º	ÑA LUISA, Espinosa	56	522
3º	INDIA ORO, Salinas	56	228
4º	SAKARITANA Alarcón	53	82
5º	REDMIL, Reyes	56	466
6º	SUERTE LINDA, Rivamar	56	155
U	ARCHIDIABLA, Coria	56	63
	TOTAL		2.463

Dividendo: Laiva $ 36.30. Ganada por 4 cpos., 1/2 cbza., 2 cpos. Tiempo: 1' 23" 1/5. Cuidador: J. C. Agüero. Dupla ganadora 3/4. Laiva Ña Luisa $ 62.20. Total combinadas 3.714. Laiva es hija de Laike y Ahí Va. Corrieron todos.

5ª carrera 1.200 m

Premio "Tenoauito" (1971)

Nº	Competidor y Jóckey	Kg.	Ganador
1º	BUOY, Alarcón	54	529
2º	LA STORNI, Giménez	57	202
3º	Lady Finger, Rivamar	57	546
4º	TOREADORA, Salinas	55	187
5º	CAT'S SUSSY, Olmos	57	122
6º	REZA, Pizarro	55½	81
U	BOOTS VANESSA, Barrionuevo	53	44
	TOTAL		1.712

Dividendo: Buoy $ 45.20. Ganada por 1/2 pescuezo., 2 ½ cpos., 1 pzo. Tiempo: 1' 17". Cuidador M. A. Urquiza. Dupla ganadora 2/5. Buoy - La Storni $ 193,40. Total combinadas 4.038. Buoy es hijo de Barrymore y Bordadora. No corrió Princesa Negra.

6ª carrera 1.500 m

Premio Especial "Apertura" (David Crocco)

Nº	Competidor y Jóckey	Kg.	Ganador
1º	SESQUI, Jara	58	914
1º	SIR RALEIGH, Espinosa	57½	436
3º	ADQUAVIT, Reyes	56	694
4º	CONTENTO BLUFF, Rivamar	53	299
5º	FEDAYIN, Alarcón	55½	249
6º	SPARKER, Coria (con Fedayin)	52½	
U	LICOPODIO, González	56	149
	TOTAL		2.743

Dividendo: Sesqui $ 41.90. Ganada por 1 pzo., 2 1/2 cpos., 2 1/2 cpos. Tiempo 1' 34". Cuidador O. Silvetti. Dupla ganadora 1/2. Sesqui - Sir Raleigh $ 63.40. Total combinadas 6.075. Sesqui es hijo de Brecher y Semilla. Corrieron todos.

7ª carrera 1.200 m

Premio "Lagartona" (1968)

Nº	Competidor y Jóckey	Kg.	Ganador
1º	CANO, Alarcon	54½	237
2º	AL KHASAB, Jara	57	618
3º	ASPALDI, Espinosa	57	1.152
4º	SIR LEWA, Barrionuevo	53	41
5º	CLEMENTON, Salinas	57	343
6º	BISCUIT, Espinosa (con Aspaldi)	53	
O	BEN TREN, Rosales	57	45
U	GOLDCHERA, Gómez	53	365
	TOTAL		3.172

Dividendo: Cano $ 187,20. Ganada por 1 pzo., 1 cpo., 3/4 cpo. Tiempo: 1' 15" 4/5. Cuidador E. Rosas. Dupla ganadora 1/4 Cano - Al Khasab $ 254,70. Total combinadas 6.846. Cano es hijo de Owl y Dip Dip. No corrió Boots Caribe.

No le resultó fácil el triunfo a Sesqui en el premio especial "David Crocco" (Apertura), ya que debió esforzarse al máximo y ser sometido a fuerte castigo para doblegar a Sir Raleigh que también a rigor de látigo, defendió valientemente sus posiciones y sólo cayó vencido por un pescuezo.

Cerca finalizaron los restantes aunque su desempeño no resultó muy positivo. El tiempo de 1' 34", condice también con la regular performance cumplida por los competidores.

El jóckey Ricardo Jara, se antotó un lindo doblete encabezando ya la estadística 1976. Habia ganado ampliamente la de 1975. Vencieron tres favoritos aunque no se produjeron sorpresas de bulto. La cátedra fracasó en cambio, rotundamente en la primera triple combinada.

El premio "David Crocco" — Favorito resultó Sesqui con 914 ganadores y de enemigos principales fueron sostenidos Aquavit 694 y Sir Raleigh 436. Después con menor margen Contento Bluff 299, la yunta Fedayin-Sparker 249 y cerrando Licopodio 149.

La suelta fue impecable. Durante 50 metros los competidores corrieron en una línea, pero enseguida surgieron Fedayin que puso un cuerpo de luz sobre Aquavit, después apareados Licopodio y Sir Raleigh y cerrando Sesqui y Contento Bluff. No se registraron variantes en el opuesto y casi todo el codo norte, pero antes de desembocar a la recta final Sesqui y Sir Raleigh dominaron, adelantándose éste como el más factible ganador, hasta 10 metros antes del disco donde a rigor de látigo le dio caza Sesqui y juntos cabeza a cabeza definieron, venciendo Sesqui por un pescuezo. Tercero Aquavit y cuarto Contento Bluff. Los restantes muy agrupados.

Condujo al ganador con su reconocido rigor el jóckey Ricardo Jara.

La boleteada

Se jugó con marcado entusiasmo. La venta de boletos se hizo importante en la primera triple y en las combinadas de las tres últimas carreras.

Se vendieron en total 640.630 boletos con la siguiente discriminación: 155.020 ganadores; 324 mil 680 duplas; 68.850 de la primera triple combinada; 74.580 de la segunda; 8.225 de acierte el marcador y 9.275 de la doble combinada preferencial.

Las triples

La triple de primer turno que tenía un pozo vacante de $ 12.289 fuertes llegó a formar $ 108.679 con 4.590 vales. No tuvo favorecedores y en consecuencia quedó un pozo de rezago para la misma apuesta del domingo venidero de $ 108.679.

La triple complementaria tuvo un haber de $ 104.513 con 4.972 vales. A ganador A placé 13 vales y $ 1.607,80.

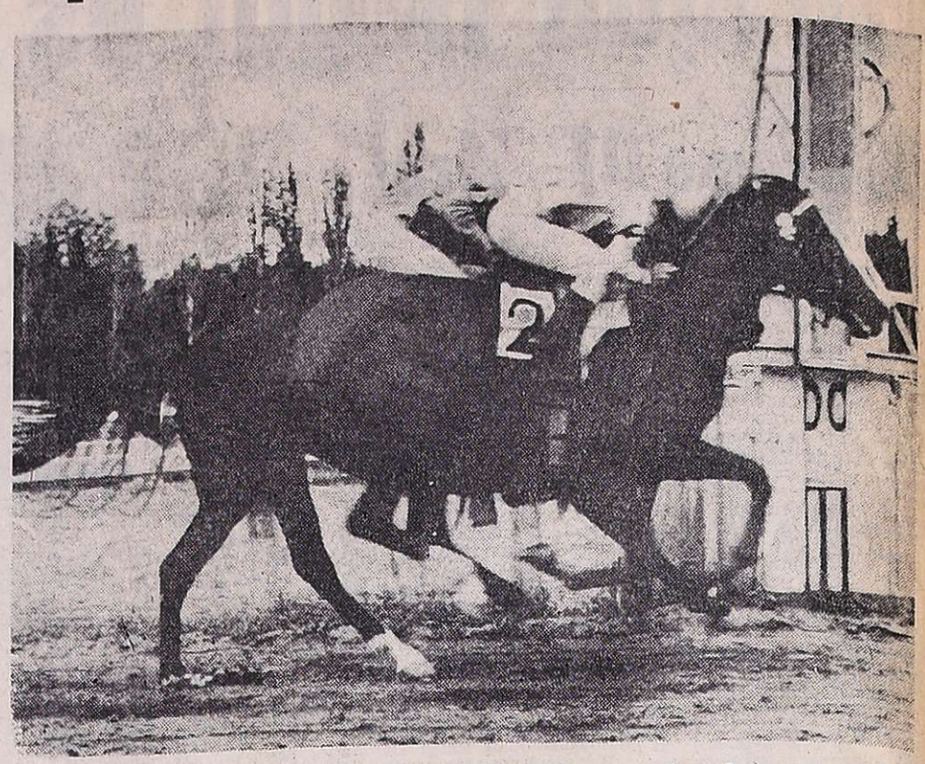

En final de bandera verde, en el quinto turno, la yegua Buoy bate por media cabeza a La Storni.

Un aspecto de la charla que mantuvo el director técnico del seleccionado mendocino de básquetbol con los jugadores, en las instalaciones del club Atenas. Fue la primera reunión del plantel que representará a la Federación de Básquetbol de la Provincia de Mendoza en el campeonato argentino a desarrollarse en Río Negro en fecha próxima. Existe gran optimismo en el grupo.

La selección de básquet ya mira hacia Río Negro

En las instalaciones del club Atenas se reunieron debidamente convocados los jugadores de la selección mendocina de básquetbol masculino, que participará en el próximo 43º campeonato argentino, a realizarse en Río Negro entre los días 7 al 14 de febrero. Por la Federación Mendocina asistieron Antonio Quesada y Alberto Pablos, presidente y vice, respectivamente.

Estuvieron presentes: Roberto y Raúl Bricudo, Francisco Alemany, Manuel Garcés, Luis Rodríguez, Vicente Pellegrino, Mariano Gordón, Mario Da Pra, Raúl Estalles y Juan Carlos Rodríguez. También el director técnico Humberto Carra.

Si bien este primer encuentro no fue para realizar una práctica en serio, resultó positivo en cuanto a todo lo que se conversó en bien de nuestro básquetbol.

Antonio Quesada fue el encargado de conducir el diálogo con los jugadores y cuerpo técnico. Existió total coincidencia en la forma futura de trabajar y en la responsabilidad de cada uno de los seleccionados. Respecto a esto, Quesada dejó bien en claro la posición de la Federación, en el sentido de que si algún jugador sin motivo justificado renuncia o no cumple con las obligaciones del cuerpo técnico, será sancionado sin ningún atenuante. Esto fue perfectamente entendido por los jugadores.

Juan Carlos Rodríguez, a pesar de estar presente, renunció al seleccionado por tener que contraer matrimonio en fecha próxima. Los ausentes con justificación fueron, Jorge Becerra y Orlando Toledo, que se encuentran en Buenos Aires y San Luis respectivamente.

En un apartado, conversamos con el técnico Humberto Carra, quien amablemente nos dijo: "Bueno, las bases estan dadas. Solo nos resta trabajar a conciencia y con intensidad. Para ello, hemos fijado los dias de entrenamientos los martes, jueves y sábado, hasta el dia de la partida. Con relación al remplazante de Juan Carlos Rodriguez, será designado cuanto antes, posiblemente hablemos con Hugo Borelli, para ofrecerle integrar la selección".

También los directivos expresaron que posiblemente el seleccionado parta de Mendoza, el 2 de febrero con el propósito de jugar uno o dos partidos amistosos en Bahía Blanca, con la finalidad de llegar en optimas condiciones al campeonato.

Vacaciones "Azules" padres tranquilos

Se llevó a cabo en las instalaciones del Club Sportivo Independiente Rivadavia, una charla informativa para los padres relacionada con las vacaciones "azules". El objetivo fundamental de la entidad del parque es favorecer a todos los niños con unas verdaderas vacaciones en la ciudad deportiva. Así lo anunció el profesor Rolando Alfredo García, quien juntamente con los profesores Ernesto Olivera y Cristina de Rodriguez tienen a su cargo todo lo relacionado a su organización y aplicación. En la parte práctica figura como principal objetivo la natación, aparte de otros deportes y una amplia gama de ejercicios y actividades que servirán para la formación de grupos. También se tiene pensado durante las vacaciones efectuar campamentos en compañía de todos los padres. Una verdadera inquietud de Independiente para lograr con todo éxito las vacaciones "azules". Hasta la fecha figuran inscriptos 115 niños, quienes tendrán actividades de lunes a viernes de 8 a 12.30 horas.

La presencia de numerosos padres es el índice del interés despertado por todos ellos para el feliz término de tan importante inquietud. También a pedido de miembros de la comisión de padres anterior, fue la de ampliar dicha comisión para poder solventar los numerosos gastos de organización que demanda. En forma muy organizada, tiene fondos recaudados y caja de ahorro, los que serán utilizados para la compra de elementos, como pelotas, flotantes, etc., para que de esa forma se puedan realizar las tareas con la mayor eficiencia. A pedido de otros padres, se solicitó que el trabajo fuera más continuado, no sólo durante las vacaciones, sino también el resto del año.

Un aspecto de la reunión informativa sobre las vacaciones "azules" efectuadas en las instalaciones del club Independiente Rivadavia.

Golf

Ricardo Milán con 65 golpes netos

Ricardo Milán obtuvo el premio instituido por el Club de Campo Mendoza, a 18 hoyos medal play, con un neto de 65 golpes.

Se inició Milán con un doble boguey y ante esta falla corrigio su posterior andar en la ida y así llegó con 42 golpes. En la vuelta se le armó el juego y jugó con tal precisión que completó su recorrido con 36 golpes el par de la cancha, que por primera vez produce en esta institución. De esta manera pudo desplazar a Victorio Aldaz, el subcampeón del club que empleó 69 netos. En el regreso Milán levantó un golpe en el hoyo 12 y otro en el 18 que compensó con dos golpes menos en los hoyos 13 y 16. El ganador es un joven con futuro en el golf. En el año 1975 tuvo un período de buen juego, pero luego, posiblemente por falla técnica en el manejo de sus palos, decayó.

Esta competencia lo encontró como en sus buenos momentos y pudo conquistar el triunfo ante adversarios como Aldaz, Federico Moyano, jugadores importantes por su calidad, los experimentados Ricardo Aparicio y Alfredo Cortegoso. El pujante Víctor Silva, de reciente triunfo y del campeón del ránking del club en segunda categoría, Ricardo Donna.

Aldaz en su recorrido tuvo tres bogueys en la ida y tres en la vuelta, once pares y un magnífico birdie en el hoyo 7

En tercer lugar se clasificó la señorita Graciela Berti, con 71, por mejor vuelta que Cortegoso. Esta jugadora últimamente se viene ubicando en los primeros puestos y asimila muy bien las enseñanzas del profesor, por lo que de continuar en ese ritmo, pronto se encontrará al tope de los torneos. Cortegoso realizó una ida brillante, con 40, pero en el regreso levantó siete golpes. El hoyo 13, duro escollo, de par cinco, empleó ocho golpes, que lo perjudicó para la segunda clasificación. Otro caso similar ocurrió con Ricardo Aparicio, de ida 42 y de vuelta 47, cinco golpes de diferencia fundamentales en la parte final para un buen marcador. Tuvo Aparicio hoyos muy buenos, pero en otros debió resignar el empleo de mayores golpes que el par, por presentársele un juego difícil por pelota entre los árboles.

1º) R. Milán, 42 36 78 13 65; 2º) V. Aldaz, 38 39 77 8 69; 3º) G. Berti, 54 53 107 36 71; 4º) A. Cortegoso, 40 47 87 16 61 y 5º) R. Aparicio, 42 47 89 15 74.

Bodega Bianchi ganó un torneo en el sur

Directivos de la bodega Valentín Bianchi, entregan la copa a los integrantes del equipo de ese establecimiento, que obtuvo un torneo de fútbol organizado por S.O.E.V.A. en San Rafael.

SAN RAFAEL. — Campeón invicto se clasificó la bodega Valentín Bianchi en el torneo de fútbol organizado por S.O.E.V.A., que contó con la participación de diez equipos en representación de igual número de establecimientos industriales de San Rafael.

Este logro se sumó a la terminación del año industrial y ello dio lugar a que se sumaran acontecimientos en un almuerzo ofrecido por aquella bodega en honor y homenaje del equipo ganador y despidiendo el año que termina. La reunión tuvo pasajes cordiales y de expresiva camaradería, en cuyo transcurso se procedió a la entrega de los premios obtenidos por el equipo ganador, consistentes en copas y medallas.

En la oportunidad, se procedió a elegir la reina de bodegas y viñedos Valentín Bianchi, distinción que recayó en la señorita Noemí Moya. Virreina fue elegida la señorita Fanny García.

Hubo discursos alusivos a la fiesta y en homenaje a los campeones. Hablaron los directivos de la bodega Bianchi, señores Alcides Bianchi, quien dijo: "Estamos orgullosos de este grupo de muchachos que sin pedir la mínima colaboración obtuvieron este campeonato con sus propios medios".

Enzo Bianchi también sumó sus conceptos por esa demostración de amistad y cariño de la empresa y su personal. Por su parte Cipriano Ureta, delegado del equipo ganador, tuvo elogios y agradecimiento para los integrantes del equipo ganador, que estuvo integrado por: Carlos Fiachetti, Cipriano Ureta, Juan Toledo, Ramón Mercado, Oscar Ureta, Carlos Mansilla, Héctor Rubin, Francisco Cruz, Roberto Toledo, Marcos Turesso, Roberto Paredes, Samuel Ureta, Marcos Ureta, Pascual Bustos, Atilio Sorato y Andrés Ortega. Actuó como técnico Alberto

CASA BERMUDEZ S.R.L. DEPORTES

San Juan

Ozán primero en la doble Cuatro Puentes

SAN JUAN. — Luciano Ozan empleó 3 horas 55 minutos 47 segundos, para recorrer los 167 kilómetros que demandó la prueba ciclística doble "Cuatro Puentes" que ganó en el sprint final sobre el grueso del pelotón en el velódromo del estadio Parque de Mayo. La competencia fue organizada por el club Juan Serrano.

Esta tuvo variadas alternativas y obligó a un gran esfuerzo. Se corrió a un fuerte ritmo y el hecho de encontrarse cierto tramo del camino en pésimo estado, creó muchas confusiones e hizo más duro, aun, el andar de los pedalistas. Algunos equivocaron el camino, otros fueron ayudados a cruzar un tramo por donde practicamente era imposible andar en bicicleta y, por supuesto, al finalizar la carrera hubieron protestas.

El tramo en cuestión está ubicado en Ullum en el camino que une a está localidad con el cerro Blanco. Allí se produjeron los desbandes no llegando a prosperar sendas escapadas intentadas por el "Pollo" Fernández, primero, y Juan Carlos Ruate, después.

Se unió el grueso del pelotón cuando se llegó al pavimento en la ruta 40 y hasta el velódromo fueron una sucesión de intentos de fuga que no prosperaron.

El sprint final fue aguardado con gran espectativa por buena cantidad de espectadores, ya que en el pelotón venían fuertes embaladores como Espinoza, Bernard, Matesevach, Ozan y otros.

Finalmente Luciano Ozan demostró que está pasando por un gran momento y ganó con esfuerzo pero con claridad sobre Roberto Bernard que se ubicó en segundo término.

La clasificación final fue esta: 1º) Luciano Ozan, 2º) Roberto Bernard, 3º) Aurelio Femenía, 4º) Antonio Matesevach, 5º) Luis Espinoza, 6º) Juan Carlos Ruate, 7º) José Gómez, 8º) Oscar Ríos y 9º) Abriel Capellino.

Para el sábado y domingo venideros, el Club Ciclista Municipal anuncia la realización de la prueba "Aguas Termales" que, sobre tres duras etapas, unirá San Juan con Jáchal, Rodeo, Pismanta, Iglesia y nuevamente San Juan.

Fútbol chileno

SANTIAGO, (Chile), 4 (UPI). — Una final no apta para cardiacos será la del campeonato profesional de fútbol. A una fecha del término del torneo aún no se sabe quién será el campeón y tampoco cuáles serán los dos equipos que deberán descender. Todo queda ahora en manos de la esquiva suerte.

Hoy, al terminar la penúltima fecha, perdieron los dos líderes, Unión Española y Concepción, mientras el colista O'Higgins, lograba una dramática victoria.

Los resultados de la jornada fueron los siguientes:

Magallanes 2, Universidad de Chile 1; O'Hingins 2, Rangers 0; La Serena 4, Antofagasta 4; Naval 2, Wanderers 1; Everton 4, Huachipato 0; Lota-Schwager 2, Green Cross 1; Santiago Morning 2, Concepción 0; Colo Colo 1, Unión Española 0.

Con estos resultados, la tabla de posiciones queda así: Unión Española, 48 puntos; Concepción, 46; Huachipato, 42; Green Cross, 40; Colo Colo, 39; Palestino y Lata-Schwager, 37; Santiago Morning, 33; Wanderers, 30; Antofagasta, Everton, La Serena, Naval y Universidad de Chile, 29; Magallanes, 26; Rangers, 25; Aviación, 24 y

Papi fútbol por el "Spartago Castellani"

Informó el Club Andes Talleres que a partir del 5 del corriente continuará el torneo de papi fútbol "Spartago Castellani", con lon siguientes partidos: zona "A", a las 20.45, Gustavo Muebles vs. Azulgrana; zona "B", 21.45, Cacique Guaymallén vs. Energía Atómica, y por la zona "C", a las 22.45, lo harán Shirkan vs. Laprida. Además se comunica a todos los equipos inscriptos que este campeonato seguirá todos los días hasta su finalización.

EL DEPORTE NUESTRO DE CADA DIA

El año ajedrecístico mendocino se vio excedido en su tiempo calendario para 1975 por el torneo interclubes. Esta prueba que configuró todo un suceso tanto por la cantidad como por la calidad de las figuras intervinientes, no pudo definirse aún por causas de fuerza mayor y constituyó la última programación de una generosa agenda promovida con voluntades de hacer, por la dupla: Federación Mendocina de Ajedrez y Club de Ajedrez Mendoza. Su mancomunado esfuerzo trabó un lapso de alta inquietud deportiva que se consiguió así: torneo Vendimia, seguido de cuatro torneos Apertura (uno para cada categoría, de cuarta a primera); los torneos oficiales de esas categorías; el juvenil mendocino: dos matches interprovinciales con San Juan; el selección de primera categoría; el campeonato por el título mendocino; el zonal juvenil y el interclubes, propiamente dicho.

Como corolario de todo este intenso accionar deportivo, la figura del año fue asumida por Rolando Mavrich, quien confirmó el consenso que se aúna tras él al postularlo como uno de los valores actuales destinados a grandes actuaciones en el orden nacional. Esa, al menos, la esperanza apoyada en la sólida trayectoria realizada ya, por el joven campeón mendocino de ajedrez. También Jorge Fernández, que obtuvo, con 16 años, el título de campeón juvenil cuyano y que nos representará en el nacional juvenil a disputarse próximamente en Pergamino, logró imagen sobresaliente al culminar el año, debutando con muy buena colocación en el reciente campeonato mendocino de ajedrez. Otro valor que pasó a primer plano representando a la muy seria promoción universitaria que dinamizan, en ese ámbito, los profesores Eduardo Hualpa, Carlos A. Guariglia y Manuel Salmerón, fue Enrique Carubín, brillante ganador del selectivo universitario de ajedrez.

1976, por su parte, nos adelanta un auspicioso inicio para el deporte ciencia. El Círculo de Ajedrez de Tupungato ha anunciado la preparación de un gran torneo abierto, cuya realización ocuparía los primeros días de febrero y para intervenir en el cual habrían sido invitados dos G.M.I. argentinos: Miguel Najdorf y Oscar Panno, aparte del ex campeon juvenil argentino Luis Giardelli. Este gran evento deportivo, de llevarse a feliz término y el próximo match internacional a 12 tableros, con Valparaíso, que organiza el Club de Ajedrez Mendoza, constituirán una apertura acorde con el pujante ritmo que el juego inteligente ha cobrado ultimamente en nuestro país.

River Plate tras el uruguayo Morena

BUENOS AIRES, 4 (NA). — El presidente de River Plate, Rafael Aragón Cabrera, habría viajado a Montevideo con el objeto de realizar gestiones tendientes a conquistar para su institución al famoso centro delantero oriental, Fernando Morena, así indicó hoy una insistente versión que circuló en los medios deportivos locales y que no pudo ser confirmada.

River ya se mostró a principios de la temporada de 1974 muy interesado en lograr el concurso del más eficiente goleador de la historia del fútbol de la vecina orilla. Sin embargo, entonces las gestiones fracasaron por la alta cotización que Peñarol hizo por su jugador.

Cabe agregar a esta altura, que Morena no es propiedad de Peñarol sino de un club uruguayo de los denominados chicos que hace dos años se lo cedió a préstamo a los "Mirasoles" con la condición de que si fuera transferido, el dinero sería repartido entre las dos instituciones.

En River el interés por el zurdo centro delantero se fue acrecentando luego de que fuera negociado a España Carlos Manuel Morete. Muchos consideran que la ida de Morete le hizo perder al conjunto gran parte de su caudal goleador, aun a pesar de que el ingreso de Leopoldo Jacinto Luque, en su remplazo, le confirió al equipo mayor circulación de pelota.

No obstante la primera de esas afirmaciones cobró fuerza cuando en el octogonal en el que River logró alcanzar el título nacional, el equipo no consiguió ganar por más de un gol en ninguno de los siete partidos y en tres de ellos (Atlético de Tucumán, Témperley y Rosario Central) consiguió tantos vitales en los últimos minutos.

La versión del viaje de Aragón Cabrera consigna también que el presidente de los "Millonarios" estaría dispuesto a desprenderse de 1.500 millones de pesos viejos y de algún jugador de categoría si ello requiere regresar con el temible goleador.

Si la instancia económica entre los clubes y entre River Plate y el jugador fuera superada, los dos únicos escollos a superar serían: 1) Que en Uruguay existe prohibición de transferir al exterior a jugadores menores de 26 años que pudieran ser convocados para integrar selecciones orientales, y 2) que River no podrá entregar a Peñarol o ninguno de sus jugadores ya que la Asociación Uruguaya de Fútbol ha decidido recientemente no federar a futbolistas extranjeros, lo cual provocó el desagrado y ulterior reacción de Futbolistas Argentinos Agremiados.

Sin embargo esas dos alternativas podrán ser salvadas toda vez que Morena declaró tras su última participación en un combinado uruguayo que jamás volvería a lucir la "celeste". Ello ocurrió cuando Uruguay fue eliminado del torneo sudamericano.

En el segundo de los casos, River Plate, según se afirma, estaría dispuesto a jugar dos partidos con Peñarol a total beneficio de las entidades uruguayas a las que está afectado Fernando Morena, en lugar de ceder a algún futbolista como parte de pago.

En el año de Ríver Plate, positivo balance general

BUENOS AIRES, 4 (Télam). — Con el triunfo obtenido por Ríver Plate en el campeonato Nacional, que se suma al conseguido en el Metropolitano, culminó un año, pleno de intensa actividad, pleno de matices de interés, que a la hora de trazar el balance definitivo, más allá de errores, que los hubo, deja margen para vislumbrar un futuro promisorio.

Y más allá del aspecto meramente técnico, un hecho resalta plenamente: el Mundial del 78, algo que escapa a la atención de grupos, para aposentarse en un país que se siente orgulloso de realizarlo, que sabe la obligación que asumió y que, en su momento, esparcirá hacia todos los lados la verdad incontrastable de un acontecimiento que pasará a formar parte de la historia grande del fútbol con letras de moldes de oro

La anterior afirmación no debe caer como una gota de chauvinismo ni tan siquiera como una cuota de presunción. El Mundial del 78, sólo dio su asentimiento, sino —y hay que convenir que ello no es frecuente—, hasta distinguió lo hecho hasta ahora por nuestro país.

Basta con dirigir la mirada a Córdoba, Mendoza, Mar del Plata, donde se están erigiendo los nuevos estadios, para comprobar cómo las obras avanzan a pasos agigantados, cómo el pueblo sigue atento y orgulloso los acontecimientos, pues su madurez le permite comprobar la importancia del evento y cómo la Argentina alcanzará, y con creces, una meta inaccesible para muchos.

En cuanto a la temporada, hay que convenir, sin la menor duda, que tuvo un dueño absoluto: Ríver Plate, que de buenas a primeras dejó atrás 18 años de frustraciones, de angustias, de desorientación, para alzarse nada menos que con los dos títulos máximos de la temporada.

Y ello, hay que aceptarlo, no fue producto del azar, sino consecuencia de tener un excelente plantel, de haber elaborado una correcta planificación para afrontar el año, para salvar la dureza de dos certámenes que exigen un arduo esfuerzo.

Todo comenzó cuando se decidió romper con moldes clásicos. Por eso se llamó a un hombre capaz, sensato, como Angel Labruna, un enamorado permanente de Ríver. El técnico aceptó las reglas de juego, tras imponer las suyas, y procedió con criterio, entendió que había valores rescatables y limó asperezas técnicas y espirituales, para así empezar a estructurar el plantel. Además, llegaron nuevos elementos, que le dieron la potencia que necesitaba.

Ríver comenzó entonces a mostrar dos cosas: que era candidato serio al título y que podía convertirse en la más grande atracción de público de que se hubiese tenido noticias.

Los hechos confirmaron, a poco, la teoría. Los aficionados se volcaron masivamente tras un Ríver que sumaba éxitos, que cada vez sacaba más ventajas a sus perseguidores, que llegaba a jugar por momentos un buen fútbol, que se inclinaba por la ofensiva antes que por planteos timoratos.

Héctor Scotta, el delantero que más veces gritó gol luego de convertirlos. Terror de los arqueros y defensas en una época de candados. Figura cumbre en San Lorenzo de Almagro por su eficiente regularidad, tanto en el Metro como en el Nacional (60 goles entre los dos).

A todo esto, otro de los más serios aspirantes al campeonato, Boca Júniors, veía como se diluían sus ilusiones en un planteo económico de seis jugadores claves —Sánchez, Rogel, Nicolau, Potente, García Cambón y Ferrero—, con puntos perdidos que luego, pese a una espectacular serie de 23 partidos sin ser vencido, no pudo recuperar jamás.

También merecía mención especial Unión, en primera "B" en 1974, verdadera atracción en 1975, a tal punto que fue escolta de Ríver poco menos que hasta el final. Al igual que el campeón, los santafesinos, conducidos por Juan Carlos Lorenzo, contrataron a varios jugadores de relieve, para conformar un conjunto de gran capacidad, que sólo cedió en las postrimerías del torneo.

Estudiantes, también con elementos nuevos, pasaba de una gran actuación a sorprendentes altibajos, en una campaña irregular, mientras que Huracán, con una iniciación vacilante, poco a poco impuso su fútbol sutil, armonioso, pleno de matices cambiantes.

Así fue cómo accedió al segundo puesto, justicia a una excelente campaña, en la que dejó más de un grato recuerdo por su producción en algunos partidos.

Para Ríver hubo un momento de angustia, pero todo lo atravesó felizmente y una noche plácida, ante un estadio de Vélez, colmado como jamás se vió, con un improvisado conjunto de tercera —los profesionales habían declarado una huelga— batió al de Argentinos Júniors con un gol de un volante hasta entonces desconocido para el gran público, ahora ya inscripto en la historia del club y del fútbol argentino: Bruno.

La conclusión era la lógica: había triunfado el mejor en un campeonato que había visto el rotundo fracaso de dos grandes como Racing y San Lorenzo, que al promediar su desarrollo fue desprovisto de una de sus luchas más importantes, como es la que se desarrollo por el descenso, en una medida tomada por la AFA que despertó polémicas.

Más allá de los resultados, no podía pasarse por alto el afianzamiento de algunas figuras, el surgimiento de otras, tales los casos de Sabella, Pavoni (Newell's), Gallego, Valdano, Salas, Valencia, Asad, Quinteros, La Volpe, Tarantini, Ribolzi, Magalhaes, Sanabria, Luque (luego cedido a Ríver), Coscia, Trossero (Colón), Ruiz Moreno, Gutiérrez, Delgado, Ferrero (Rosario Central), para citar sólo algunos, lo que muestra, fehacientemente, que el fútbol argentino es una fuente inagotable de jugadores de gran categoría.

Talento

Atrás quedaba un metropolitano más, pero también hechos trascendentes, como la magnífica conquista del seleccionado en el torneo esperanzas de Tolón, Victoria ante los mejores del Viejo Mundo, que mereció el unánime reconocimiento de la prensa europea, uno de cuyos críticos más famosos y respetados, el francés Francois Thebaud, llegó a afirmar: "Hace muchos años que estoy en esto y ya estoy pronto a retirarme, pero necesitaba una satisfacción como ésta, ver en acción al verdadero fútbol argentino, de habilidad, de creación, sin miedo a perder. Fue algo que me resarció de tanta mediocridad. Además, los argentinos demostraron que son los futbolistas más talentosos del mundo".

Así, en la era de César Luis Menotti, nuestro fútbol inició un trabajo cuya mira está puesta en el mundial del 78. El ex técnico de Huracán formó varios seleccionados y más allá de éxitos y fracasos quedó algo positivo: el haber recurrido a figuras del interior, lo que permitió el surgimiento de excelentes valores que, mañana, pueden llegar a ser la base del equipo nacional.

Pero también hay un triunfo imborrable: el sexto obtenido por Independiente en la Copa Libertadores de América. Claro que esta vez lo suyo sonó a epopeya. Venía de ceder el título mundial interclubes con Altético de Madrid, que lo había superado por diferencia de goles, tras ganar un partido cada uno.

Luego, ya en el certamen continental, cayó ante Rosario Central y Cruzeiro. Su suerte parecía trazada. Fuerza es confesarlo, pocos creían en él. Pero imbuidos en esa mística que los distingue, un grupo de futbolistas se encargó de demostrar el error. Con su juego, con su amor propio, con su vergüenza deportiva, con su fervor, consiguieron lo que parecía imposible y ganaron la serie semifinal, para luego, en tres encuentros decisivos ante Unión Española, de Chile, alzarse con la ansiada copa.

El Nacional

Tras el receso, otra vez el Nacional, con 32 equipos, doce de ellos del interior que buscaban sobresalir. Y si no todos consiguieron su objetivo, la mayoría, aunque hayan quedado en el camino, dieron prueba terminante que ya dejaron la etapa de mediocridad, para convertirse en magníficas realidades.

Pero, con ser eso importante, lo es mas aún el hecho de que su fútbol está basado en la esencia del que practicó nuestro país y que hace muchos distorsionadores pretendieron cambiarlo, darle un rumbo incorrecto. Sí, todos los equipos de provincia, o su mayoría, prefieren tocar, agruparse, rotar, imponer la habilidad antes que la lucha sin control. Por eso no es extraño que hayan estado en la rueda decisiva tres de sus representantes: Talleres de Córdoba; Atlético de Tucumán, y Gimnasia y Esgrima, de Jujuy, que compitieron por el título con Ríver, Estudiantes, San Lorenzo, Rosario Central y Témperley, gran revelación .

Insólitamente, Boca Júniors no había podido entrar en las finales, posiblemente una crisis de fe —qué otra cosa puede decirse de un plantel que dispone de notables futbolistas— que directivos y cuerpo técnico no pudieron superar, llevaron a esa situación que, como es lógico, provocó la desazón de una inmensa legión de aficionados. Pero Boca no fue el único grande que quedó afuera. Otros dos, Independiente y Racing, también fracasaron tras actuaciones que no estuvieron acordes con lo que se podía esperar de ellos.

Así, en la rueda decisiva, Ríver, quizás sin ese fútbol ofensivo del metropolitano, pero más sereno, más medido, más frío y calculador, nuevamente llegó a la gran victoria, escoltado por un magnífico rival como Estudiantes, pero con el saldo favorable dejado por los cinco restantes conjuntos, que jamás cejaron en su lucha.

Scotta

Quedaron muchas cosas positivas, pero, entre ellas, una realmente notable, que es imposible pasar por alto. Héctor Horacio Scotta, su potencia, su fuerza, ese increíble poder para llegar al gol, que le valió señalar nada menos que 60 tantos en la temporada, algo fuera de lo común, que adquiere una especial dimensión, no solo porque esas conquistas le significaron convertirse en el goleador de todas las épocas, sino, también, porque fueron conseguidas en esta época en que predominan los esquemas defensivos.

El interior

También hay que apuntar un hecho feliz: el surgimiento de figuras del interior, toda vez que ya fueron destacadas las de los equipos que actúan en el Metropolitano, por ejemplo, Luis Ludueña, Alderete, Galván, Palacios, Agüero, para citar algunos, ya codiciados o a punto de ingresar en clubes de Buenos Aires.

En suma, un año que, aun con fallas, dejó un balance que desde ningún punto de vista puede desdeñarse, porque permite comprobar que nuestro futuro es más que promisorio, porque aspirar a que el título mundial en 1978 quede en la Argentina no es una utopía ni mucho menos.

Norberto Alonso, nervio motor de River Plate notable por sus calidades, vigor, habilidad y alcances. El hombre que reúne atributos y los expone. Factor de triunfo.

Marcelo Trobbiani, la figura de Boca en la irregularidad del equipo de la ribera. Su ausencia en muchos partidos se notó en forma harto elocuente.

Daniel Valencia, joven elemento de Talleres, de Córdoba, indiscutida figura juvenil y entre los mejores del interior. A su junción de volante adosa vocación de atacante neto. Menotti lo considera el mejor jugador del momento. Actuó en la selección argentina juvenil.

GUIA PROFESIONAL

MEDICOS

Dr. OSCAR E. CAMINOS
Clínica y Cirugía. Obesidad. Várices. Vejez. Enf. Venéreas. Impotencia. Mutuales. Sarmiento 777. Tel. 241768. De 11 a 13 y 17 a 21 horas. 9|1|F|Pte.

Dr. MIGUEL ANGEL CHIRINO ZARATE
Clínica Enfermedades de la mujer. Prevención cáncer. Tratamientos Especializado extranjero - Rioja 1356 - Te 250237. 13|12|C|510|11|1

Dr. RODRIGUEZ SAA
CLINICA MEDICA
Dra. RODRIGUEZ SAA
PIEL - DEPILACION
Martínez de Rosas 2035 (entre Bulpacha y Paraná). Teléf. 230063. 24|7|F|77882|Pte

DOCTOR
JUAN CARLOS CASTILLO
Comunica a los beneficiarios ferroviarios que atiende exclusivamente en Barrio Infanta. Consultorio de Area, en horario habitual. (Lunes a viernes) 4|1|C|957|8|1

APARATO DIGESTIVO

Dr. LUIS J. VILA
Hígado - Vías biliares - Páncreas. Colón 185, 3er. Piso. Lunes, miércoles y viernes de 17.30 a 20.30 hs Pedir turno al Tel. 214974. 9|6|F|Pte.|A

Dr. LUIS CHRABALOWSKI
Cirugía aparato digestivo. Hígado. Vías biliares. Turnos. Jorge A. Calle 326. Tel. 214441, Ciudad. 6|5|F|Pte.|A.

Dr. OMAR MUSRI
Atiende Mendoza: Sanatorio Policlínico Guaymallén - Tel 218052 San Martín: Sanatorio Argentino, Rivadavia: Sanatorio Carrasco y Bertona 6|2|F|62272|Pte

Dr LOPEZ DAVILA
APARATO DIGESTIVO
Estómago, Intestino, Hígado, Lunes, miércoles y viernes de 16.30 a 19 hs. Tel. 243074. 25 de Mayo 601. 19|6|F|72557|Pte.|A.

VIAS URINARIAS

Dr. MANUEL BIANCHI
Ribón, vejiga, próstata y genitales. Esterilidad masculina. Turnos desde las 16 horas Tel 256234. Agustín Alvarez 250 4|6|F|63024|Pte

Dr. IGNACIO J. ROMEO
CIRUGIA VIAS URINARIAS
Cirugía general. Diariamente desde 17 horas Pedir turno República de Siria 325 Teléfono 292220. F|Pte

Dr. JORGE L. FAVIER
CIRUGIA - VIAS URINARIAS
IMPOTENCIA
Reservar turno. - Rioja 934 9|11|Pte.-A

Dr. ALBERTO PABLO CORICA
ESPECIALIZADO EN EE. UU.
Enfermedades vías urinarias. Adultos y niños. Colón 532 - Turnos Teléfonos 240|35 y 252553. 29|11|F|29090|Pte

PSIQUIATRAS

Dr. JULIO JOSE HERRERA
EX PROFESOR TITULAR DE PSIQUIATRIA
Pedir turno - Entre Ríos 226. Tel. 237258. 4|4|F|60870|Pte.

HOMEOPATIA

Dr. DANIEL J. LISSIN
Atiende días 8, 9 y 10 de Enero en su nueva dirección: H. Yrigoyen 117, Cdad. Reservar turnos: Tel. 291718. 2|1|F|38254|10|1

Dr. ALBERTO GRUENBERG
Atiende 6 - 7 Enero. Retirar turnos. Lunes a Viernes 16.30 a 20.30 horas. - Marconi 780 - Godo Cruz 3|1|C|735|7|1

NUTRICION

Dr. MINUCHIN
Obesidad, Diabetes Delgadez, Gota, Arteriesclerosis, Aparato digestivo. Turnos. Roca 20, Las Heras Tel. 254402. Amigorena 80, Ciudad Tel 244777 3|12|F|Pte

OBESIDAD

Dr. MARIO R. LEVIN
OBESIDAD
Director Centro Médico - Modelación Corporal Post Parto y Obesidad. Gimnasia modeladora. Masajes manuales y electrónicos. Baños a vapor individuales Parafina reductora Bronceado Fisioterapia. San Martín 1464, G. Cruz. T. 246897 Se Atienden todas las Mutuales. 31|8|F|87535|Pte.|3

Dr. ALBERTO SEVILLA
Director de los Institutos Médicos de obesidad, asma y alergia de Mendoza, Córdoba y Buenos Aires. Obesidad y celulitis deformantes. Várices y hemorroides, tratamientos sin operación y sin dolor Departamentos especializados: Asma Alergia Cardiología Ginecología. Cirugía plástica y estética. Injertos de cabellos (Prof. Tomás Hughes y Edgardo Escobar). Avenida Colón 232. T.: 290006 - 241440 Atendemos mutualizados. Horario de 7 a 12 y de 15 a 20 horas 28|11|F|31160|Pte

GLANDULARES

Dr. BEVEGNI
De regreso, atiende nuevamente su consultorio Boulogne Sur Mer 471, Mza. Turnos T. 246083 de 12.30 a 14 hs. 24|11|F|28890|Pte.

VARICES

Dr. SPINETTA REGUERO
Varices - Trat. no operatorio por electro fulguración. Cirugía Especial España Turnos: Junín 213 Barrio Bombal Tel 244111

GARGANTA, NARIZ Y OIDO

Dr LUIS E. MONETTI
10-12 - 18-21 horas, 9 de Julio 1050. Tel 249323 Particular teléfono 246661 21|12|F|Pte

Prof. LUCIANO RODRIGUEZ ECHANDIA
Toda especialidad y dolores de cabeza. Catarros crónicos. Sinusitis. Trastornos de la voz. Diariamente G. Cruz 506. Tel. 255901 19|18|F|76272|Pte.-A

CIRUGIA ESTETICA

Dr HUGO SALOMON
Unicamente Cirugía estética funcional de nariz. Clínica Godoy Cruz, Godoy Cruz 333. Teléfonos 215951 y 215952 Mutuales. 10|1|F|Pte.|D

Dr. ENRIQUE VELASCO
Cirugía estética, plástica reparadora. Lunes, miércoles y viernes de 17 a 20 horas. Rioja 1153. Tel 244806. 1|12|F|58682|Pte.

Dr. J. SANANES
Jefe de servicio Sala 1 Hospital Emilio Civit. Cirugía de nariz mamas, adiposidades, injertos, quemados. Pedir turno. P. B. Palacios 260 (Ituzaingó). T. 257319-251391. 7|3|F|Pte.|D

ODONTOLOGIA

VICTOR M. PICCIONE
Doctor en odontología, Cirugía de boca y huesos de la cara, Martes y jueves, Sanatorio Policlínico de Cuyo. Tel. 243000 Part 255547. 1|2|F|Pte

Dr. MARIO HORENSTEIN
Odontología integral niños y adultos. Rayos X. Prótesis fija. Porcelana. Paradentosis. Avda. España 985, P. B. 12. Turnos Teléf. 247300 Part. 217888. 9|12|F|33573|Pte.

Dr. JUAN ANGEL BRANDI ZAPATA
RAYOS X
Atiende de 10 a 12 y 17 a 20 hs. San Juan 741. Tel. 241869. Mendoza. 12|12|F|34303|12|1

ESPECIALISTAS DE LA PIEL

Dr. ALBERTO J. GRINBERG
Enfermedades de la piel. Alergia dermatológica Horario lunes a viernes, 17 a 21 hs Sarmiento 777 Mendoza. 15|7|F|75872|Pte

ALBERTO TORRES CORTIJO
Ex médico becario Univ Madrid Emilio Civit 43, 1er. Piso Turnos de tarde al Tel 255760 21|11|F|Pte.|

ASMA Y ALERGIA

INSTITUTO DE ALERGIA
Dr. Marcos Hugo Victoria
Dr. Carlos Segura Villanueva
9 DE JULIO 1050 - 5º PISO DPTO. 50 - TELS. 251937-249392 4|9|F|97727.Pte.-A

ASMA Y PULMON

Dr. SALVADOR SHOCRON
Especializado en EE.UU. Pulmón, Vías respiratorias, Rayos X. Jefe Servicio Hosp Lencinas. Atiende Mutuales. Turnos: Teléf. 244777. Amigoreno 80, 4º P. Dpto. C. 5|10|F|Pte.|A

OCULISTAS

Dr. ZALDIVAR
Dra. MISTELI
Nueva dirección: Av. Emilio Civit 685. Ciudad. Tels. 257000 - 257100 14|1|F|Pte

Dr. ALVAREZ NOQUE
SOLICITAR TURNO
Enfermedades y cirugía de ojos Mitre 896 - Tels.: 241805 - 241324 - 241443. 4|6|F|Pte.

Dr. M. MARCHEVSKY
OCULISTA
Consultas de 11 a 12.30 y de 16 a 20 hs. Rioja 1130 Tel. 247996. 25|9|F|94036|Pte

CLINICA DE OJOS
Atendido por
16 Médicos Oftalmólogos y 6 Auxiliares Técnicos Universitarios
Consultorio externo de 8 a 21 hs Guardias permanentes. Cirugía e internación. Atención de particulares y Mutualidades Av. España 888 Teléf. 248856. 18|3|F|42513|Pte

REUMATISMO

Dr. RICARDO BARCENILLA
Rivadavia 578 - Planta Baja - Dpto. 5 - Ciudad. - Turnos 17 a 20.30 hs. - Teléfonos 292020 - 221910 27|2|F|Pte

Dr. MANUEL MENA
Reumatólogo - Enfermedades de columna vertebral, brazos doloridos, ciática. Atiende de 15 a 20 hs. Buenos Aires 226. Lunes a sábados 20|3|F|Pte.|S

Dr. JULIO F. SANCHEZ
Doctor en medicina (Esp. en Europa). Reumatología, ortopedia y traumatología. Rivadavia 141. Tel 291994. 2|11|F|23600|Pte

HUESOS

Dr. EDUARDO P. TOSI ORQUIN
Dr. ANTONIO C. GOMEZ NAVARRO (h.)
Traumatología y ortopedia. Enfermedades y cirugía de los huesos. Lunes a viernes 17 a 20.30 hs. Necochea 509. Solicitar turno 259499, 242723, 259228. 21|1|F|27785|Pte.|A.

Dr. BOCCO
Clínica y Cirugía Ortopédica y Traumatología - Adultos y Niños Pedir turno: Tel. 292343. 9|5|F|Pte.|A

ODONTOLOGIA

Dra. DUCI DE CAPURRO
NIÑOS - ADULTOS
Lunes, miércoles y viernes. Rivadavia 76 - Pta. Baja. Dpto. "F" Tel. 243446. 5|12|F|Pte.|A.

RADIOLOGIA

Dres. RICARDO HORENSTEIN MARTHA G. de HORENSTEIN
Radiografía - Radioterapia Colón 185, 8º piso - Tel 242747 - Particular: 245906 28|8|F|86771|Pte.|A

PARTERAS

ESTHER C. DE SANANES
Partera nacional. Diariamente de 10 a 20 hs. Solicitar turno Pedro B. Palacios 1260 (Ituzaingo) entre Catamarca y Lavalle. Teléfs 257319 y 251391 7|4|F|Pte.|D

CELINA E. M. DE ARNEDO
PARTERA NACIONAL
Catamarca 585, Ciudad 1. 242388 Pedir turno. 29|F|99490|Pte

J. DELIA SANCHEZ GOMEZ
OBSTETRICA NACIONAL
Atiende de 15 a 17 horas, menos sábados Rivadavia 634 Tel 241019 6|12|F|Pte

LIDIA M. de CUARTAS
PARTERA
25 de Mayo 770 Mendoza. Teléfono 247223. 11|10|F|Pte.

IRMA YAKEL de LEGUIZAMON
PARTERA
Av. San Martín 1269 - 3er. Piso. Dpto. "A" - Tel. 257536 - Mendoza F|Pte.|A

BIOQUIMICOS

LABORATORIO BIOQUIMICO DE CUYO
Dra. SILVIA MALDONADO
Chile 1358 Urrencias T.E. 244330 Código 612 27|9|F|94587|Pte.|A

PEDICUROS

CASA SCHOLL
Pedicuros, Calzados, Plantillas, Medias y Vendas para Várices. Todo para el confort del pie. Pedir turno. Montevideo 27, Mendoza. Tel 248100. 17|5|F|Pte.|A

AVISOS CLASIFICADOS

Compra y Venta de Propiedades

A MOLL Inmobiliaria compra casas, departamentos, lotes, etc. Operaciones inmediatas, garantidas. Gutiérrez 567. Tel. 214266. - 250524. 22|9|F|85420|Pte.

A DUEÑO compro casa, puede ser mixta, prefiriendo servicios, 50% contado. Saldo corto plazo. Provivienda. Perú 1214. Tel. 218277, 255813, 258054. 5|1|C|166|7|1

A PROPIETARIOS que deseen vender su propiedad. Provivienda asegura venta rápida y ventajosa. Solicite tasador sin compromiso. Perú 1214. T. 218277, 255813 y 258054. 5|1|C|166|7|1

A VENDER, permutar su propiedad, confíela ya a Oliveri. Teléfono 225471. 28|12|C|763|7|1

A METROS S. Martín, G. Cruz. Permitido p|industria. Inmueble 1.100 metros. 500 cubiertos c|tinglado. 150 con oficinas, baños, salones, entrada p|camiones, teléfono. Estrenar. Apto para cualquier industria o depósitos. Total $ 850.000.000. Facilidades. "Arenas Propiedades". Colón 484. Tel. 244790. 4|1|F|38638|5|1

A PROPIETARIO compro hoy mismo. Chalet zona residencial o departamento céntrico. Total hasta $ 200.000.000. Gran contado. Tel. 244790. 4|1|F|38631|10|1

A ESTRENAR departamentos de 1, 2 y 3 ambientes con cocina y baño, portero eléctrico, ascensores. Vende J. Cecco. Colón 617, Mza. 243330. 5|1|F|38742|5|1

A PROPIETARIO, compro casa o departamento, urgente. Francisco J. Sapunar. San Lorenzo 315. Tel. 290457. 5|1|F|38744|7|1

A $ 500.000. T. $ 850.000 oportunidad, desocupada casa muy b. estado, 1 cuadra B. Santa Ana: cochera, 1-comedor, 3 dormitorios amplios linda c|comedor, patio. Provivienda. Perú 1214. 5|1|C|166|5|1

A $ 950.000. T. $ 1.890.000 (recibimos casa, lote o coche), chalet a estrenar o Bº S. Ana: 1-comedor c|estufa hogar, garaje, 3 dormitorios c|placares, cocina c. artefactos, muebles metálicos, baño color, patio embaldosado, fondo. Provivienda. Perú 1214. 5|1|C|166|5|1

A $ 650.000. T. $ 1.300.000 Dorrego, casa 2 plantas, desocupada: 1-comedor, 2 baños, 4 dormitorios (2 en planta baja), cocina, patio. Provivienda. - Perú 1214. 5|1|C|166|5|1

A $ 800.000. T. 1.500.000 lindo chalecito, 1 cuadra carril Cervantes, Benegas: 1-comedor, garaje, 3 dormitorios c|placares, comedor diario con 1 mueble modular cocina c|artefactos, d|servicio, lavandería cerrada, patio c|churrasquera. (Recibe departamento chico). Provivienda. - Perú 1214. 5|1|C|166|5|1

A $ 500.000, T $ 1.000.000 Ramírez casi Costanera, ciudad, casa desocupada: 1-comedor, 2 dormitorios c|placares, c|comedor c. artefactos e|vehículo, patio c. churrasquera, fondo. T|servicios Provivienda. Perú 1214. 5|1|C|166|5|1

A 70.000.000 m/n total; vendo casita antisísmica, Guaymallén, cerca carril, facilidades. - José Federico Moreno, San Lorenzo 332. 5|1|C|354|5|1

A OPORTUNIDAD departamento 1 ambiente, aire acondicionado, impecable. Puebla. 244043. 5|1|C|193|5|1

A OPORTUNIDAD casa G. Cruz cerca B. Bancario, $ 700.000. - Facilidades. Puebla. 244043. 5|1|C|193|5|1

A COMPRO casas, departamentos a propietarios, radio Gran Mendoza. Puebla. 244043. 5|1|C|193|5|1

A 33 KILOMETROS 17 hectáreas virgen, 15.000.000, sobre pavimento 78 ídem. Recibo camión, tractor vaquillonas, cubiertas, 600.000 cada una vendo. Villegas. 260359. 5|1|C|723|5|1

"ANTISISMICAS" y modestas ofrezca o compre en "Benturino", Colón 659. Tel. 246927. (Lugones). 4|1|F|38590|5|1

AMPLIFICADORES cambiadores auto Estereo, parlantes, auto radios, discos. Fábrica. Financiación. Alem 265. 30|12|C|09|6|1

AQUI Villa Jovita: Casa 4 ambientes, servicios completos. 300.000. saldo dos años, Oliveri. Lunes adelante. Alvear 1823, Villa Hipódromo. 4|1|C|168|6|1

ANTISISMICA, 6ª sec., liv. comedor, 3 dormitorios, c|comedor, baño, cochera, patio. Total pesos 160.000.000, con fac. F. J. Sapunar. San Lorenzo 315. Tel. 290457. 5|1|F|38714|5|1

AMERICANA de categoría 2 plantas Barrio Bancario, G. Cruz, liv. comedor, 3 dormitorios, dependencias servicio, demás comodidades, garaje, patio. Vende J. Cecco. Colón 617, Mza. 243330. 5|1|F|38737|5|1

ATENCION: vendo soberbia casa de categoría, 5ª sección, recepción, escritorio, toilette, estar, 3 dormitorios, 2 baños, demás dependencias, calefacción central, aire acondicionado, 230 m2. cubiertos, finos detalles. - Inf. J. Cecco. Colón 617, Mza. 243330. 5|1|F|38741|5|1

ANTISISMICA, Dorrego, seminueva, liv. comedor, 3 dormitorios, dependencias, cochera y patio. T. $ 180.000.000 c|fac. F. J. Sapunar. San Lorenzo 315. Teléf. 290457. 5|1|F|38716|5|1

ATENCION: vendo casa a valor de terreno sobre Paraná, 6ª sección, 260 m2. J. Cecco. Colón 617, Mza. 243330. 5|1|F|38743|5|1

ANTISISMICA, una cuadra San Martín, G. Cruz, p|baja, liv. comedor, 3 dormitorios, c|comedor, baño, depend., garaje, terraza y jardín. T. $ 250.000.000, con fac. F. J. Sapunar, San Lorenzo 315. Tel. 290457. 5|1|F|38715|5|1

ACOMAR Propiedades: vende casa 3 dorm., 6ª sección para exigentes, aire acondicionado, living alfombrado, dependencia de servicio, garaje, c|facilidades. Martínez de Rosas 1780, Cdad. 5|1|C|180|5|1

ACOMAR Propiedades: vende casa gran living comedor, 4 dormitorios, terraza, teléfono con departamento interno 2 dormitorios, entrada independiente, $ 100.000.000 y facilidades. Martínez de Rosas 1780, Cdad. 5|1|C|180|5|1

ANTISISMICA 6ª sección, 3 dormitorios, Total 180.000.000. Contado 90.000.000 Ancor Inmobiliaria. Rioja 1356. - 259797. 5|1|C|215|5|1

ANTISISMICA desocupada, tres dormitorios, living. Oportunidad. Facilidades. Guarna. Olascoaga 389. Ciudad. 5|1|C|394|7|1

BODEGA vendo en Maipú, 2 millones 200.000 litros, en piletas cubas y toneles, 2.000 m2. de galpones, 15.000 m2. de terreno, todo en muy buen estado, con maquinarias modernas. Informes J. Cecco, Colón 617, Mza. 243330. 5|1|F|38738|5|1

COMPRO casa urgente antisísmica, t|servicios, pavimento. Contado 50%, saldo corto plazo. Provivienda. Perú 1214. T. 218277, 255813, 258054. 5|1|C|166|7|1

CASA 3 dormitorios vendo. Benavente 4457. Villa Nueva - Tel. 261153. 4|1|F|38359|6|1

COMPRO casa urgente. Operación inmediata. Barrio San Ignacio Barrio Sta. Ana alrededores de ciudad. Organización R. G. - San Martín 1718, Teléfono 214981. 4|1|C|226|5|1

CENTRICA residencial, muy completa, teléfono, anexo negocio regalería, vendemos. - Castillo Moreno. - Catamarca 261, Teléfono 245391. 5|1|F|38691|5|1

CASA desocupada, G. Cruz, 1.200 m2., c|galpón, t|servicios ideal depósito, pequeña industria vendo. Castillo Moreno. Catamarca 261. T. 245391. 5|1|F|38692|5|1

COMPRAMOS urgente casa modesta. - Pagamos al contado. Córdoba 154, Ciudad. Tel. 254996 5|1|F|38724|9|1

CAMPO en San Carlos, 2.500 Has. inculto, permutamos. Garibaldi 7, 6º p. of. 9. T. 290071. 5|1|C|728|5|1

CORTE antiguo, tercera sección, nueve ambientes, dos baños, teléfono, sótano cien metros San Martín. - 255034. 5|1|C|154|5|1

CON FUERTE contado compro casa o departamento en Ciudad o alrededores. Sra. de Martínez. - Tel. 218312. 5|1|C|180|5|1

CARRODILLA regio chalecito a estrenar, 3 dormitorios, living, cocina, etc. Contado y facilidades. San Martín 65, Ciudad. T. 292078, Cicchitti. 5|1|C|301|5|1

CASA 2 plantas, Mitre cerca ciudad, particular permuta por casa amplia. Tel. 258971. 5|1|C|353|5|1

CASA, lote finca compro fuerte contado. Tel. 252611. 5|1|C|420|5|1

CASA en ciudad o alrededores, 3 dormitorios hasta $ 300.000.000, compro urgente, fuerte contado. Teléf. 252611. 5|1|C|420|5|1

CHACRAS de Coria, zona boites, vendo lote, gran oportunidad; 900 metros, agua, luz. Recibo automóvil. Pellegrini 1342. San José. Teléfono 259552. 5|1|C|409|5|1

DEPARTAMENTO Godoy Cruz vendo zona residencial, 2 dormitorio, 2 baños, living comedor, cocina comedor, patio, lavandería entrada vehículo. Organización RG. San Martín 1718. Local 3-4 Tel. 214981. 4|1|C|226|5|1

DEPARTAMENTO, G. Cruz, modesto, a estrenar, c|comedor, 2 dormitorios, baño y cocina, interno. T. $ 40.000.000, con fac. San Lorenzo 315. Tel. 290457. 5|1|F|38707|5|1

DEPARTAMENTO, 5ª sec. a estrenar, bien ubicado, liv. comedor, 3 dormitorios, cocina, baño, patiecito, todo de calidad. T. $ 240.000.000, o|fac. F. J. Sapunar. San Lorenzo 315. Tel. 290457. 5|1|F|38706|5|1

DEPARTAMENTO, primer piso, G. Cruz, liv. comedor, 2 dormitorios, cocina, baño, terraza independiente, frontal, apto plan banco. T. $ 110.000.000, vendo con fac. F. J. Sapunar. - San Lorenzo 315. Tel. 290457. 5|1|F|38713|5|1

DEPARTAMENTO cerca Hospital Ferroviario, seminuevo 1º piso. Muy bestado: 1-comedor, 3 dormitorios c|placares, c|comedor c|artefactos, lavandería. T. pesos 1.300.000. Facilidades. Provivienda. Perú 1214. 5|1|C|166|5|1

DEPARTAMENTO chiche 2 dormitorios, living, cocina, baño, 6ta. Sección, nuevo. Contado $ 500.000 saldo un año. E. Tabanera 3380, Mendoza. 5|1|C|298|5|1

DEPARTAMENTO céntrico ocasión 1 ambiente, cocina y baño. Total $ 60.000.000. San Martín 65, Ciudad, T. 292078. Cicchitti. 5|1|C|301|5|1

DEPARTAMENTO céntrico vendo desocupado, 2 dormitorios, living comedor, cocina, baño, dependencias servicio, teléfono, para estudio o vivienda. Pesos 130.000.000 m|n. total contado. Llaves: horario comercio, 256362. 5|1|C|360|5|1

DEPARTAMENTO oportunidad, frontal, único piso, Av. Costanera, ciudad, desocupado. L-comedor cocina c|artefactos, comedor diario, 2 dormitorios, c. placares, d|servicio y patio. C. $ 500.000. T. $ 1.200.000. Provivienda. Perú 1214. 5|1|C|166|5|1

EN BARRIO Santa Ana, antisísmica, 3 dormtiorios, living comedor, cochera, pileta natación. Vendemos facilidades. Córdoba 154, Ciudad. 5|1|F|38723|5|1

EN 5ª SECCION, antisísmica, 2 dormitorios, living comedor, garaje, dependencias de servicio. Facilidades. Córdoba 154, Ciudad. 5|1|F|38734|5|1

EN LAS HERAS 30 magníficos lotes, todos los servicios, a|calle Mitre y otras, a mts. San Martín. Contado y facilidades. Tratar: Mirasol. Chile 885, Mendoza. 5|1|C|093|7|1

FINCA 50 Has. Vergel, s|pavimento, 2 casas, pozo, tanque australiano, d|riego, parte nivelado, vendemos, permutamos. Castillo Moreno. Catamarca 261. Teléf. 245391. 5|1|F|38693|5|1

(Más avisos en la Pág. siguiente)

Regalos de Reyes

norman

Máquinas de escribir portátiles: Olivetti - Remington Hermes desde $8.980

Mini calculadoras electrónicas desde $2.980

Minicifra $2.990

Y el más amplio surtido en máquinas de Escribir Sumar y Calcular, Eléctricas, Electrónicas y Manuales, Registradoras, Fotocopiadoras y Muebles de Oficina, con los Descuentos y Planes más ventajosos de Plaza.

domingo dolce
MAQUINAS Y AMOBLAMIENTOS PARA OFICINA
Avda. España esq. Rivadavia
Tel. 292007

CALIDAD en ACCESORIOS

VOLANTES DEPORTIVOS

FAROS
OPTICAS
LAMPARAS ANTIBOLIDOS
PARAGOLPES
DEFENSAS

CONSOLAS

FUNDAS ANATOMICAS

MIGUEL FRUSTAGLIA
CALIDAD EN ACCESORIOS
Av. SAN JUAN 560 - T. 246840
Av. SAN JUAN 564 - T. 248202
JOSE V. ZAPATA 125 - S. JOSE - GLLEN.
T. 248570 - 291022

Construimos

CASAS DE CAMPO
CASAS DE FIN DE SEMANA
ALBERGUE PARA OBREROS
MOTELES
PILETAS

DISPONEMOS LOTES ZONA RESIDENCIAL PARA CONSTRUIR SU VIVIENDA FAMILIAR.

Informes: LOCALIZACION, de lunes a sábados de 8 a 12 y de 16 a 20 hs. Domingos de 9 a 13.
TELEFONO: 262557
AVENIDA LIBERTAD y PEDRO DEL CASTILLO
VILLA NUEVA - GUAYMALLEN
4|1|F|38318|6|1

COMPRO VIÑEDOS O PARRALES CON BODEGA

Dispongo fuerte contado, saldo corto plazo. Operación Inmediata.
CASA MUNELLO: Ofic. Salta: 1242 - Cdad. - Teléf. 216702
4|1|F|38577|5|1

Necesito Señorita

Buena Presencia, para Disc Jockey y Barman. Sueldo 700.000 % mensual. Presentarse en Boite Bongó Club - Sarmiento 244, Ciudad, de 22,30 horas en adelante.
5|1|C|306|6|1

ALAMBRE NEGRO

Todas las medidas. Nros. 14 - 15 - 16 - 17, bobinas de 20, 33 y 45 Kg. para enfardar. Además acero en todas las medidas. - Muñiz 545 - Godoy Cruz - Teléfono 220757.
5|1|C|221|7|1

ORO

COMPRO - VENDO
A particulares e inversores, 24 K., 18 K., 14 K. Oro bajo, pagamos mejor cotización. San Martín 1027 - Local 70 - Galerías Plazza - Mendoza.
5|1|C|875|9|1

Vendo Soldadora de Plástico

— FACILIDADES —
EXCELENTE PRECIO POR CONTADO TOTAL
JUJUY 138 — CIUDAD — MENDOZA
4|1|F|385|80|5|1

TODA CLASE DE ACCESORIOS DEPORTIVOS PARA TODO TIPO DE AUTOMOVILES

ofertas del año pasado

ALFOMBRAS PLASTIFICADAS $590
VOLANTE DEPORTIVO $980
LAMPARA DE IODO IMPORTADA alta y baja $590
ENCENDEDORES 12 V. $280
FARO DE IODO $850

Fábrica de Portaequipajes

Lifer ACCESORIOS
San Juan 570 - Tel. 292050 - Mendoza

VENDO

- TRACTOR Fiat 400 viñatero nuevo 0/hora.
- ELECTROBOMBA KBS tipo BPN 425/3, 85 HP s/uso
- ELECTROBOMBA KSB tipo BNP 425/2, 62 HP
- MOTOR ELECTRICO Motormaq de 75 HP, 1.465 rpm. asincrónico, trifásico especial para bomba de profundidad
- BOMBA DE PROFUNDIDAD marca Atuel de 8" usada
- PAILA A VAPOR de 500 litros doble fondo de acero inoxidable
- PASTEURIZADOR de vinos de acero inoxidable, de 2.000 litros/hora.

GARIBALDI 17 — TELEF. 246468 — MENDOZA
5|1|C|192|5|1

HIERRO

DE CONSTRUCCION Nº 4,2 al 25
Azulejos "San Lorenzo". Chapas canaletas sin galvanizar.
TENEMOS CEMENTO PORTLAND
Todo para la construcción
CORRALON AVENIDA
San Martín 145 — Las Heras — Teléfono 216980
29|12|C|668|5|1

COSTANERA esq. MORON TEL. 46677 MZA.

máchena
MAQUINAS HERRAMIENTAS E IMPLEMENTOS PARA ENGRASE

ORO

$ 800,00 P. IRREAL
PAGO $ 495 P. REAL O. F.
Honestidad, seriedad. - JOYERIA "MARTINEZ", San Martín y Alem. Gal. Rosso - L. 9.
4|1|C|276|6|1

VENDO FOTOCOPIADORA

CANON - GARANTIDA
PARTE CONTADO Y FACILIDADES A 10 MESES
JUJUY 138 — MENDOZA
4|1|F|38582|7|1

FILTROS **LA CASA DEL FILTRO S.A.**
JOSE V. ZAPATA 207
TEL. 245777-245960

MATRIMONIO SIN HIJOS

Edad 35 a 45 años. El jardinería, ella trabajos servicio doméstico. Indispensable documentos y recomendaciones. Tratar de 17 a 20 horas.
Boulogne Sur Mer 647 - Ciudad Mendoza
4|1|F|38322|5|1

El Gran Chatarral de Freddi Villadra

Compra latas, chapas, hierros y rodados en desuso, no cerramos por vacaciones. Consulte depósitos. Estación Lagunita, Bermejo (Glién.), Tel. 218752 - 218767.
4|1|C|120|5|1

Liquido Lavadora

Semi Automática Walmarco, 2 filtros - 4.000 botellas hora.
Tratar:
TELEFONO 215943
5|1|C|404|7|1

ORO

COMPRAMOS POR MAYOR Y MENOR
Desde $ 800 hasta $ 350
9 de Julio 1455 - Oficina 3
frente Arteta
5|1|C|422|7|1

MUEBLES DE COCINA

LIQUIDAMOS!!!
A precio de costo. Stock de muebles para cocina, de 1ª calidad, con puertas en laminados plásticos, por mayor y menor.
METALURGICA RAMON CARMONA IBAÑEZ
Carril Nacional 4009 - RODEO DEL MEDIO, Mza.
2|1|F|38098|5|1-A

SALON

BIEN UBICADO
Necesitamos alquilar,
"Provivienda" - Perú 1214
T. 218277 - 255813 - 258054
5|1|C|166|5|1

BICICLETAS Plegables y Otros Tipos en la Gran BICICLETERIA SIMONE

PLEGABLE de gran lujo, la gran museta 12 $ 6.480
PLEGABLE de gran lujo, la gran museta, 16 $ 7.664
20,175 de gran lujo de $ 9.500 a ..... $ 7.950
20,175, recomendable todo de acero "Urpilla" $ 6.780
TRICICLOS Nº 1 totalmente cromado para mirarlo bien, rueda de chapa recomendable . $ 888
TRICICLO Nº 2 ..... $ 980
CHANGUITOS de lujo $ 880
CHANGUITOS asientos desmontables para automóviles ..... $ 980
BICICLETA inglesa freno a varilla, rodado 28 $ 6.880
BICICLETA reparto, la mejor reforzada, rodado 20 y 26 de carga ..... $ 9.200
KARTING de gran lujo, de 2 a 7 años de $ 3.400 a ..... $ 2.680
Otros semi patón ..... $ 1.380
Y si quiere venir a lo seguro, gran surtido de CUBIERTAS, CAMARAS, ACCESORIOS DE TRICICLOS - BOCINAS importadas, a pila. Todo lo encontrará con la mayor garantía en calle
ANTONIO TOMBA 61
GODOY CRUZ - MZA.
TELEFONO 223860
5|1|C|401|5|1

AVISOS CLASIFICADOS

(Viene de la Pág. anterior)

Compra y Venta de Propiedades

FINCA 24 Has. Costa Araujo, parral, viña, potreros, riego, pozo, casa, vendemos. Castillo Moreno. Catamarca 261. T. 245391.
5|1|F|38604|5|1

FINCA Tunuyán, 60 Has., parte nivelada, excelente pozo, tractor, implementos, casas, frutales, formidables tierras, vendemos; recibimos casa. - Castillo Moreno. Catamarca 261. Teléf. 245391.
5|1|F|38695|5|1

FINCA Jocolí 90 Has. espalderos, chacra, potreros, casas, tractor, herramientas, der. riego, pozo, vendemos. Facilidades. Recibo permuta. - Castillo Moreno, Catamarca 261. T. 245391.
5|1|F|38696|5|1

FINQUITA, fracción de 2 y 1|2 Has. en Corralitos, especial chacra, etc. Vendo c|fac. Recibo camioneta seminueva, San Lorenzo 315. Tel. 290457.
5|1|F|38708|5|1

FINCA en San Martín, 10 Has. de viña uva tinta y 10 Has. de tierra, derecho de agua, pozo de 6" electrificado motor diesel, casa, galpón, animales, herramientas. Tractores c|todos los implementos. Contado y facilidades. Casa Munello. Ofic.: Salta 1242, Cdad.
5|1|F|38720|5|1

FINCA 10 hectáreas Corralitos, 2 parral, resto chacra, agua, casa, criadero aves, surgente, pesos 35.000 y facilidades. Vende Sánchez, Tel. 980408.
5|1|F|38748|5|1

GALPON 20x12 y casa p|encargado, 2 salones 3,50x6 c|u. E|vehículo. Amplia playa, fuerza. - Villa Nueva. T. $ 1.000.000. Facilidades. Provivienda. Perú 1214.
5|1|C|166|5|1

GALPON 10x35, falta techar, mamposteria, 5 metros alto. T|servicios, pavimento Las Heras. T. $ 400.000. Provivienda. Perú 1214.
5|1|C|166|5|1

INTERESADO directo compra casa en Godoy Cruz, Guaymallén o Ciudad; entrego automóvil mediano 75, saldo a convenir. Ofertas al Teléf. 249465. (Días hábiles horariao comercio).
3|1|F|38197|5|1

"LOTES" ofrezca y compre en "Benturino" la mejor clientela y surtido.. Colón 659. Tel. 246927. (Lugones).
4|1|F|38588|5|1

LOTE comercial y casa corte antiguo compro contado inmediato. Teléfono 231509. Sr. Hermida - 9 de Julio 1146.
4|1|C|137|8|1

LOTE 5ta. Sección, 1.000 m2. Total 280.000.000. Propietario. Teléfono 293099.
4|1|C|172|10|1

LOTE, G. Cruz, 240 m2, c|plan construcción. Vendemos pesos 6.000.000 m|n. y facilidades. Castillo Moreno. Catamarca 261. - T. 245391.
5|1|F|28697|5|1

LOTE 200 m2. s|Boulogne Sur Mer, Bº Reconquista, vendemos baratísimo, facilidades. Castillo Moreno. Catamarca 261. Teléf. 245391.
5|1|F|38698|5|1

LOTE, Carrodilla, 4.600 m2., cerca carril a Luján. Vendo c|fac. F. J. Sapunar. San Lorenzo 315. Tel. 290457.
5|1|F|38712|5|1

LOTE 5º sec., 360 m2. con 12 de frente. Vendo con fac. F. J. Sapunar. San Lorenzo 315. Teléf. 290457.
5|1|F|38711|5|1

LOTE, frente Bº Comercio, Godoy Cruz, 220 m2. con 12 de frente, vendo con fac. F. J. Sapunar. San Lorenzo 315. Tel. 290457.
5|1|F|38710|5|1

LOTE, G. Cruz, 220 m2. cerca ciudad. Vendo c|fac. San Lorenzo 315. Tel. 290457.
5|1|F|38709|5|1

LOTE 250 m2., Barrio Santa Ana. Vendemos facilidades. Córdoba 154, Ciudad.
5|1|F|38721|5|1

LOTE esquina 1.290 m2., 37x34 calle Independencia, Las Heras, a m. avenida Acceso Norte. - Vendemos facilidades. Córdoba 154, Ciudad.
5|1|F|38736|5|1

LOTE 22 metros frente, cerca terminal, total 400 m2. Contado y facilidades. San Martín 65, Ciudad, T. 292078, Cicchitti.
5|1|C|301|5|1

LOTE 23x43 Carril Almirante Brown tiene 1 salón 10x7, altura techo. T. $ 400.000, facilidades. (Recibe coche o camioneta). Provivienda. Perú 1214.
5|1|C|166|5|1

LOTE metros B. Barraquero Godoy Cruz 405 m2. vendo apurado. J. B. Justo 429. Tel. 252611.
5|1|C|420|5|1

MAIPU casa antisísmica, living, 2 dormitorios, dependencias, pesos 500.000 y facilidades, vende Sánchez, Teléfono 980408.
5|1|F|38747|5|1

METROS San Martín, Ciudad, casa 3 dormitorios, total 750.000 facilidades, desocupada. Urquiza 127, Oficina 12.
5|1|C|371|5|1

USPALLATA vendo 12 Has. derecho de riego alfalfa. Ideal forestación. Organización R.G. - San Martín 1718.
4|1|C|226|5|1

VENDO mi casa-departamento en planta baja, frontal, a 2 cuadras de E. Civit, 2 dormit., estar-comedor, baño, cocina, patio c|jardinera y dependencias de servicio. Directamente a interesado. Contado $ 1.600.000. - Tel. 253165.
4|1|F|38558|5|1

VENDO varias casas, fincas, lotes, negocios. Facilidades. Lamadrid 336. Mza. T. 243820.
5|1|C|390|5|1

Compra y Venta de Negocios en General

BOUTIQUE: en galería céntrica stock al costo, brillante promedio ventas, a comprobar, bajo alquiler. Total 290.000, facilidades, Urquiza 127, Oficina 12.
5|1|C|371|5|1

CARRITO bar vendo. San Martín 2400, Las Heras.
4|1|C|187|5|1

COMPRAMOS urgente negocio, p|numerosos pedidos n|clientes. - Córdoba 154, Ciudad, T. 254996.
5|1|F|38729|9|1

DESPENSA y mercadito en Godoy Cruz, con maquinarias, mercaderías, vivienda. Facilidades. Córdoba 154, Ciudad.
5|1|F|38735|5|1

DESPENSA y verdulería en Ciudad, con maquinarias, instalaciones y mercaderías. Vendemos. Córdoba 154, Ciudad
5|1|F|38722|5|1

LOCAL vendo chico pleno centro actualmente joyería Ganesha con o sin instalaciones. Lunes 8 a 12, 16 a 20. San Martín 1608, interior Galería Gral. Paz.
4|1|C|072|5|1

VERDADERO negocio, a comprobar, bar, comedor, fiambrería, pizzas. Líquido por enfermedad. R|permuta o socios. Lisandro Moyano 11, Las Heras.
3|1|C|743|5|1

Compra y Venta de Muebles

A BENTURINO, tel. 244335-248730, ofrezca muebles, antigüedades, artículos en general. Colón 669
3|3|F Pte

A. SELLA - Tel. 247447 - Martillero Tiburcio Benegas 776, ofrezca muebles, artículos hogar, máquinas usadas, dinero en el acto
11|2|F 6992|Pte

A AMITRANO martillero - Teléf 247711. Aristides Villanueva 332, ofrezca muebles, antigüedades, maquinarias, artículos generales. Pagamos mejor. Anticipamos dinero.
9|6|F|2225|Pte

ANTIGUEDADES muebles, cosas nuevas y viejas en general. Sulpacha 412, Ciudad.
19|12|C|118|21|1

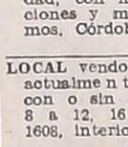

Compra y Venta de Automotores y Cubiertas

A. VENDEMOS - permutamos: cien unidades, Automóviles, Pick-ups, Jeeps, Estancieras, ómnibus, camiones diesel, nafteros, volcadores, ruteros, balancines, tractores. Todas las marcas y modelos, para distintas necesidades y posibilidades. Visite gigantesca exposición "Miguel Angel Riccieri Automotores". San Luis 540.
3|1|C|923|9|1

A PARTICULAR de particular vendo Fiat 128 IAVA modelo 72. Perfecto Estado. Precio Total pesos 280.000,00. Arizú 255. G. Cruz Tel. 244026.
4|1|C|232|5|1

A BAJO precio vendo automóvil Plymouth 46, facilidades. 9 de Julio 2209.
5|1|C|351|5|1

A TORINO 1970 L. cuatro puertas, a toda rueba. Permuto, financio. Olegario V. Andrade 641. Ciudad.
5|1|C|410|5|1

AMPLIFICADORES, cambiadores, auto Estereo, parlantes, auto-radios, discos, casettes, magazines. Alem 265.
30|12|C|96|6|1

AUTOMOVIL Ford Falcon 62 vendo, permuto, facilidades. 9 de Julio 2209.
5|1|C|351|5|1

AUTOMIVIL Dodge G.T. 70 vendo, permuto, facilidades. 9 de Julio 2209.
5|1|C|351|5|1

AUTOMOVIL Fiat 1600, 71, vendo, permuto, facilidades. 9 de Julio 2209.
5|1|C|351|5|1

AMI 8 m. 1973 pocos km. Vendo a particular. San Martín Sur 80, G. Cruz. 221087.
5|1|F|37445|6|1

CITROEN 2 C.V. mod. 69, vendo o permuto por camioneta Chevrolet. Maipú 133. Ciudad.
5|1|C|487|5|1

COMPRO unidades usadas, modelo 62 en adelante. Buenos Aires 344, Mza.
1|10|F|31470|Pte.

COUPE Dodge RT. 75, vendo. Benavente 4457, Villa Nueva. Tel. 261155.
4|1|F|38375|6|1

CASILLA - ómnibus Leyland sin motor, para obreros vendo. Teléf. 215727.
4|1|C|297|6|1

CUPE Dodge G.T.X. 71 vendo, permuto, facilidades. 9 de Julio 2209.
5|1|C|351|5|1

CUPE Fiat 1600, 70, vendo, permuto, facilidades. 9 de Julio 2209.
5|1|C|351|5|1

CITROEN Mehari 73 oportunidad, nueva, vendo. Lavalle 333, Ciudad.
5|1|C|298|5|1

CUPE Fiat 1500, 1967, flamante, precio oportunidad, Montecaseros 1405.
5|1|C|239|5|1

COMPRO Fiat 1500, 1600, Peugeot, Citroën o similar 66-73. Pago total efectivo. Entre Ríos 208, Dpto. A.
5|1|C|239|6|1

CAMION Mercedes Benz 54 para empezar a trabajar. Recibo menor precio, Pick-up o automóvil, financio. Olegario V. Andrade 641, Ciudad.
5|1|C|410|5|1

CHEVY 4 puertas 71, única mano vendo. Llavalle 333, Ciudad.
5|1|C|298|5|1

DI TELLA 65, económico, impecable; pintura, cubiertas, motor. San Martín 3420, ciudad.
5|1|C|398|5|1

ECONOMICA motocarga Luján 125 vendo. Ferrari 317, San José.
5|1|C|308|5|1

FORD 250. 61, c|motor Perkins 71 vendo. Benavente 4457, Tel. 261155.
4|1|F|38367|6|1

FIAT 600, 70, vendo. Benavente 4457, Villa Nueva. Tel 261155.
4|1|F|38369|6|1

FIAT 600. 73, vendo. Benavente 4457, Villa Nueva. Tel. 261155.
4|1|F|38371|6|1

FIAT 600 Rural mod. 58 vendo. Ramírez 3111, ciudad.
4|1|C|285|5|1

FIAT 128, 72; Cupé Torino 73; Camionetas: Fargo 65, Peugeot 68, vendo facilidades. Lamadrid 336. Mendoza. Tel. 243820.
5|1|C|390|5|1

FIAT 600-1973, impecable, equipado, cubiertas nuevas, contado únicamente. Patricias Mendocinas 2484, P.B. Dpto. 3, Ciudad, (Monoblock Nº 2).
5|1|C|426|5|1

FIAT 600 M-70 motor 0 Km. impecable, vende particular, contado. Cervantes 2098, G. Cruz.
5|1|C|424|5|1

GLADIATOR T-1000 1974, radio, calefacción, pocos kms., mejor que nueva vendo urgente. - O'Brien 322. San José.
3|1|C|831|5|1

GRAN oportunidad, vendo pick-up Ford F 100 70. $ 50.000 contado, saldo facilidades a convenir. Tratar Rufino Ortega 262, Dpto. 2, Ciudad. Días hábiles, 8-10, 16-18 hs.
5|1|C|830|5|1

HOY líquido, regalo de Reyes, autos: Kaiser 60, total $ 30.000; Plymouth 46, $ 30.000; Graciela 60, $ 40.000; Camión Chevrolet 46, volcador, $ 48.000; autos Fiat 1953; Mercedes Benz 53; Vauxhall 40, motor desarmado. Ricardo Gutiérrez 238. Villa Alejo - Luzuriaga, dos cuadras al norte de Maza y Sarmiento.
5|1|C|392|5|1

OFERTAS: Rambler 1972, Fiat 600 1969, Peugeot 403 1962, Estanciera 1960, Citroën pick-up 1966. Facilidades. Entre Ríos 208.
5|1|C|239|6|1

PEUGEOT 403, 61, vendo. Benavente 4457, Villa Nueva. Teléf. 261155.
4|1|F|38363|6|1

PERMUTO, furgoneta Citroën 1960 por auto Fiat 600 o Citroën 1970. San Martín 270 frente plaza Rodeo del Medio.
5|1|C|948|6|1

PARTICUAR vendo camioneta Chevrolet 70 de Lujo y Rastrojero diesel 61, impecables. Alvear 1786, G. Cruz.
5|1|C|389|5|1

PARA entendidos: G.T.X. 73 en inmejorables condiciones. Recibo menor precio, financio. Olegario V. Andrade 641, ciudad.
5|1|C|410|5|1

RENAULT R12, 72, vendo. Benavente 4457, Villa Nueva. Teléf. 261155.
4|1|F|38373|6|1

RASTROJERO Diesel 1956, mejorado. Vendo mitad contado saldo permutas varias. San Martín 1192, Las Heras.
5|1|C|423|5|1

VESPA 58 vendo. Benavente 4457. Villa Nueva. Tel. 261155.
4|1|F|38361|6|1

VENDO carrocería Dodge 1500 y cabina de Baqueano completas. San Martín 3182, Ciudad.
5|1|C|953|5|1

VENDO Chevrolet SS 67, chocado, caja Corbete y motor, impecable, $ 110.000 contado únicamente. Tratar Avenida España 720, Cdad. o teléf. 244588. Horario comercio.
5|1|C|933|5|1

VENDO, permuto por coche, heladera Siam 4 puertas con forzador a toda prueba. Bº Los Ceibos, manzana N, casa 7. - Guaymallén.
5|1|T|01192|5|1

VENDO círculo Citroën, 7 cuotas pagas. Garibaldi 183.
5|1|C|059|6|1

VENDO Jeep IKA 61, muy bueno, garantido. San Martín 3420. Ciudad.
5|1|C|398|5|1

ZANELLA 73 vendo. Benavente 4457, Villa Nueva. Tel. 261155.
4|1|F|38365|6|1

EDICTOS JUDICIALES

EDICTO. — Caja de Seguro Mutual Ley 1828, cita cinco (5) días beneficiarios Isaac Felipe Sifuentes o Sifuente Cano para reclamos derechos seguro mutual, - Antonio Eduardo Schillagi, Director Gerente, Caja de Seguro Mutual.
3|1|C|62|7|1

EDICTO. — Juzgado Federal Mendoza. - Autos y Vistos: s presentes Nº 22.684 -A- caratulados: "Banco de la Nación Argentina s/cancelación de documentos", llamados para resolver, conforme lo determina el Art. 89 del Decreto-Ley Nº 5.965/63 y atento lo solicitado por el Banco actor, Resuelvo: 1º) Tener al señor Hermógenes Prado, por presentado, por parte y por domiciliado, a mérito de la representación invocada y copia de poder acompañada, lo que se agregará a los autos. 2º) Bajo la responsabilidad del Banco actor y atento la fianza ofrecida en el punto IV del escrito precedente, ordénase la cancelación de los cheques que se detallan a continuación: Firmantes: A. R. Merfa y J. S. Basile, domicilio San Juan s|n. Los Corralitos, cheque número 4.[illegible]9.960 c|Banco Unión Comercial e Industrial; Suc. Los Corralitos, por $ 4.700 remitido por Banco Nación Villa Dolores. Firmantes: Omar Dris y Ambrosio Bosisio, domicilio Francisco de la Reta esq. Godoy Cruz, San José, cheque Nº 0355.463 c|Banco Agrario Comercial e Industral, por $ 6.817,40, con endoso de José Minetti, remitido por Suc. Córdoba. Firmante: Tulio H. Braschi, domicilio: Pardo 343, Mendoza; cheque Nº 5.586.405 c|Banco de Galicia y Buenos Aires, por $ 3.646,50, remitido por Barrio Arroyito. Firmante: Luis A. Almenara, domicilio: Sarmiento 38, Godoy Cruz; cheque número 12.017.256 c|Banco Popular Argentino, por $ 9.998,70, endoso de Orlando Rodríguez Andreu, remitido por Sucursal San Rafael. Firmantes: Antonio Ranea y N. Marticorena, domicilio Córdoba Nº 548, Mendoza; cheque número 6.764.429. por $ 16.815 y número 676.430, por $ 14.375 c|Banco Unión Comercial e Industrial. Oficina Feria, endosante Chenanes Hnos, remitido por Suc. Villa Dolores, Córdoba 39) Ordenar se publiquen edictos por quince días, en el diario LOS ANDES, como asimismo la notificación a los firmantes y|o endosantes de los cheques extraviados. 4º) Autorízase el pago de los cheques extraviados, después de transcurridos sesenta días, contados desde la última publicación edictal del presente auto. Regístrese y hágase saber. - Mendoza, 10 de Octubre de 1975. - Firmado: Luis Francisco Miret Juez Federal Subrogante. - Ernesto Peñaloza - Secretario.
27|12|C|93|11|1

EDICTO. — Caja de Seguro Mutual Ley 1828, cita cinco (5) días beneficiarios Bonifacio Rey Ochoa para reclamos derechos seguro mutual. Antonio Eduardo Schillagi, Director Gerente Caja de Seguro Mutual.
31|12|C|359|5|1

EDICTO. — Caja de Seguro Mutual Ley 1.828, cita cinco (5) días beneficiarios Rufino Eduardo Flores Ceballos, para reclamos derechos seguro mutual. - Antonio Eduardo Schillagi, director gerente.
2|1|C|94|6|1

EDICTO. — Juez Tercer Juzgado Civil, General Alvear, autos número 4.779: "Amador Miguel p|Título Supletorio", inmueble ubicado en calle Alberdi Nº 511, Departamento Gral. Alvear. Límites: Norte: 15,80 mts. con Bernardo Zamarbide; Sur: 15,70 mts. Mariano Rodríguez; Este: 10 mts. Miguel Varela; Oeste: 10 mts. calle Alberdi. Superficie: 157,41 mts. Cita a todos interesados se consideren con derecho inmueble término cuarenta días comparecer a estar a derecho. - Alberto de Mattor Marcal - Secretario.
28|11|F|31067|5|1|A.

EDICTO. — Palombarini Hnos. Exp. D.G.I. 125789 perforarán su propiedad en Anchoris, Tupungato, en 0,00 m. - 95 m. Antepozo y 95 m. - 155 m.: 12" diámetro. Empresa Perforadora Tecnicagua S.A.
5|1|C|703|6|1

EDICTO. — Guercio, Vicente y otros, Expte. D.G.I. 122634 perforarán su propiedad en El Totoral, Tupungato en 0,00 m. 1 140 m.: 12" diámetro. Empresa Perforadora Tecnicagua S.A.
5|1|C|703|6|1

EDICTO. — Testa, Elio, Exp. D.G.I. 125816 perforará su propiedad en La Consulta, San Carlos en 0,00 m. - 55 m. Antepozo y 55 m. - 100 m.: 10" diámetro. - Empresa Perforadora Tecnicagua S.A.
5|1|C|703|6|1

VENTAS VARIAS

A PRECIOS increíbles, estanterías Morwin, mostradores vitrinas. (Amplias facilidades). Alto S.R.L. San Martín 520, G. Cruz. Teléfono 220308 Mendoza. Agencia, Luján. Balcarce 188.
19|9|F|92563|Pte.

A TRAJES, vestidos, camas, colchones, bicicletas niños. San Lorenzo 1797. Barrio Sarmiento Guaymallén.
4|1|C|270|6|1

APURADO líquido juego de living, gomas, llantas, materiales de demolición. Lamadrid 336, Ciudad, Tel: 243820.
5|1|C|390|5|1

BALANZAS, heladeras, estanterías nuevas, usadas. Bianchi legítima. Tel. 251749 S. Martín 2614
11|7|F|75073|Pte.

BICICLETITA chica y autito a pedal, vendo ocasión. - Salta Nº 1829.
5|1|C|403|5|1

CORTINAS americanas, fabricación y colocación inmediata T. 216489 - 220453.
2|12|C|743|8|1

CALEFON gas Volcán nuevo, líquido primera oferta contado. España 1512. Oficina 4.
5|1|C|387|5|1

CACHORRO Collie 60 días puro. Amengual 1185, Godoy Cruz.
5|1|C|122|5|1

CORTINAS americanas, frabricación y colocación inmediatas Teléfs. 216489 - 220453.
9|1|C|391|23|1

CAMA 2½ plazas vendo: $ 2.500. Jorge Calle 208. Ciudad.
5|1|C|423|5|1

ESTANTERIAS metálicas modulares, exhibidores. Financiación. Fábrica 9 de Julio 1733. Teléfono 216535.
2|1|F|20036|Pte.

EQUIPOS amplificadores de 15, 20, 30, 40, 80, 100 w. Bafles, conjuntos acústicos, bandejas de todo tipo. Galería López. Godoy Cruz esq. Lavalle, Local 5. San José - Guaymallén.
3|1|C|839|101

ESTANTERIAS metálicas, mostradores vitrinas exhibidores fabricantes, San Martín 2614, facilidades.
4|1|C|260-261|6|1|D

GUITARRAS y bandurrias líquida fabricante, 33 Orientales 392. G. Cruz, altura Colón.
30|12|F|30987|5|1

HORMIGONERAS varias medidas con financiación. Güemes y Pellegrini. San José.
4|1|C|065|11|1

HELADERA mostrador 4 puertas $ 18.000, spiedos, hornos, picadoras cebollas. San Martín 2614.
4|1|C|260-261|6|1|D

IMPERMEABILIZANTES de lonas, fabricante. Impermeabilizamos piletas, lonas, otros. Río Negro Nº 2731 - Guaymallén.
5|1|C|309|6|1

LUJAN, vendo heladera vitrina "Carma" y 2 metegoles semi nuevos. ratar San[illegible] María de Oro 917, Luján.
3|1|F|38171|5|1

LIVINGS tapizados en símil cuero, $ 9.450; colonial español, $ 26.800. Colores varios. Bajada de Arrollabes 2751, Mendoza (Jujuy al 1000).
4|1|F|38378|6|1

MUEBLES de cocina de lujo, mesadas todo tipo, piletas, cocinas, lavarropas. Compare precios, facilidades. Alberdi 143. Ciudad. - Tel. 257317.
9|12|C|559|11|1

MAQUINAS escribir 5.900; calcular, 2.[illegible]0. Garantidas. 20 cuotas. Teléf. 215964.
30|12|C|54|9|1

MOSAICOS, primerísima calidad, variedad de gusto, entrega en el acto. Fábrica Del Norte, Independencia 301, Tel. 255867, Las Heras.
4|1|C|290|5|1

OPORTUNIDAD, vendo interesado directo, heladera vitrina 3 puertas. Tratar: San Luis 285, Las Heras. De 16 a 22 hs.
3|1|C|734|5|1

OFERTA patines semi profesional Mario Bravo 936. Barrio Trapiche. 226290.
3|1|C|107|5|1|AD

PIANO alemán concierto flamante Adolfo Alsina 2429 paralela, Avenida España.
4|1|C|098|5|1

PERMUTO secador cabello profesional por balanza abanico 15 kilogramos. Teléf. 226090.
5|1|C|313|5|1

REYES, cachorros Pekinés vendo. Elena de Roffo Nº 2829. Barrio Jardín Serrano, Godoy Cruz, (C. Calle Armani).
5|1|C|322|5|1

REYES, colosal juego living "Colonial" en fina tela, $ 17.000. Facilidades. Huarpes 1764.
5|1|C|411|6|1

SINGER coser-bordar zig zag. Otra tapicera vendo. Clark 262.
3|1|C|687|5|1

SE VENDE heladera Siam 4 puertas. Neuquén 123. Las Heras.
5|1|C|312|6|1

TELEVISORES $ 790.000 y $ 1.590.000, combinados, stéreos, heladeras. Baldín, Catamarca 552, Mza.
4|1|C|754|6|1

TELEVISOR $ 485.000 y radiotocadiscos, $ 280.000. - Salta 2942, Ciudad.
5|1|C|368|5|1

URGENTE vendo motor 1|2 c. trifásico, estructuras en hierro ángulo grandes, moto Puma. Recortes de acrílicos, dos colas de Fiat de acrílico. Cervantes 2098 Godoy Cruz.
5|1|C|424|5|1

VENDO televisor nuevo, máquina de coser, aparador americano y moto Parilla. Silvado Rodríguez 4443. Villa Nueva.
4|1|F|38377|6|1

Liquido Lavadora

Semi Automática Walmarco, 2 filtros - 4.000 botellas hora.
Tratar:
TELEFONO 215943
5|1|C|404|7|1

ORO

COMPRAMOS POR MAYOR Y MENOR
Desde $ 800 hasta $ 350
9 de Julio 1455 - Oficina 3
frente Arteta
5|1|C|422|7|1

VENDO 700 sifones nuevos, máquina marca "Bianchi", un tubo y un ablandador. Pedro del Castillo y Jorge Newbery, Villa Nueva.
4|1|F|38382|5|1

VENDO 2 bicicletas usadas y un metegol de hierro para chicos. Alpatacal 2376. Ciudad.
5|1|C|297|5|1

Compras Varias

"A.A." AMITRANO - Martillero, Tel. 247711. Arístides Villanueva 332, ofrezca muebles, antigüedades, maquinarias, artículos generales. Pagamos mejor. Anticipamos dinero.
9|6|F|12224|Pte

A BENTURINO, Martillero. Teléf 248730 y 244335. Av. Colón 669 Ofrezca muebles, antigüedades, artículos de hogar. Anticipo dinero.
2|1|F|7828|Pte

A. SELLA Martilleros. Tel. 247447, Tiburcio Benegas 776 ofrezca muebles, artículos hogar, máquinas usadas - Dinero en el acto.
11|2|F 36991|Pte

A TRAJES, sacos, camisas, pantalones, pullovers, vestidos, colchones, bicicletas. Teléfono 262324. Guajardo.
5|1|C|270|8|1

A COMPRO al contado instrumentos musicales y accesorios. Tel. 243533 y 291444. Pedir 3º "C". Llamar de 21 a 22 horas.
5|1|C|228|229|9|1|D

BONOS comerciales compro. Dinero rápido. Mínimo descuento. Salta 1542. Ciudad.
5|1|C|359|5|1

COMPRO chatarra, metales, vehículos para desarmar, Retiro domicilio. Teléf. 261743.
4|1|F|xxx|13|1|D.

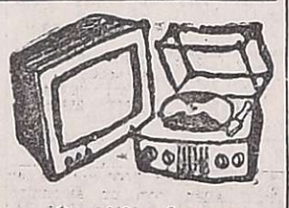

Combinados, Cambiadores y Televisores

AMPLIFICADORES cambiadores auto stéreo, parlantes, auto radios, discos, cassettes, magazines. Alem 265.
30|12|C|96|6|1

CAMBIE el tubo de su televisor y páguelo a crédito Garibaldi 374 Teléfono 248066
10|8|F 81631|Pte

Ocupaciones Varias Pedidas

A CHOFERES para reparto con carnet profesional carga pesada, necesitamos. Rodolfo Montero Cuervo S.A., Avda. de Acceso 2085, Villa Nueva, Glién. Teléf. 262302.
5|1|C|204|6|1

A SEÑORITA 18 a 23 años dactilógrafa, redacción propia, facilidad de palabra p|compra venta, buena presencia. Presentarse lunes 12 horas. Garibaldi 118, piso 2, local 2, Mza.
5|1|C|148|5|1

A JOVEN 16 a 19 años, conocimientos reparación muebles necesito. Coronel Plaza 63. Ciudad.
5|1|C|418|5|1

A OBREROS y cortadores de ladrillos. Damos alojamiento. Godoy Cruz 762. San José.
5|1|C|415|5|1

ALBAÑILES oficiales, presentarse Bodega Crillon - Rodríguez Peña 2160 - Godoy Cruz.
4|1|C|118|5|1

CADETE con bicicelta para tareas generales necesito. Salta 1542. Ciudad.
5|1|C|359|5|1

CORTADOR de carne necesito. Presentarse Dr. Moreno y Pellegrini, Las Heras.
5|1|C|364|5|1

EXCAVADORISEA: Muy competente para Kockumus K.L. 250, trabajos en ciudad de Mendoza, necesito. Pellegrini

PARA EJECUTIVO DE EMPRESA EXTRANJERA
NECESITASE ALQUILAR (Por Cuatro o Seis Meses)
CASA en CHACRAS DE CORIA (preferente con pileta) o CASA en BOMBAL QUINTA o SEXTA SECCION o DEPARTAMENTO CENTRICO - Debe ser de categoría, con muebles y comodidades mínimas de 3 dormitorios y demás dependencias. - CONDICIONES Y GARANTIAS: Inmejorables. Hablar: de 8 a 12 y 16 a 20 horas Teléf. 256362
5|1|C|360|5|1

SANITARIOS
Toda la línea GRIFERIAS y MESADAS

CLAVOS
PUNTA PARIS

SILOS

CHAPAS Y CAÑOS
GALVANIZADOS

Precios especiales a empresas constructoras y revendedores
SOMECA s.a.
SOCIEDAD MENDOCINA DE CALES Y ARIDOS
URQUIZA 357. TEL. 250158 MENDOZA
BAC

om american motor REPUESTOS ACCESORIOS PARA

MERCEDES BENZ
RASTROJERO
SIAM DI TELLA
• IMPORTADOS
• LEGITIMOS
• NACIONALES

ADOLFO CALLE 86 - TEL. 240760 - DORREGO - GUAYMALLEN

LIBROS PARA TODO PUBLICO
Consúltenos su inquietud sin buscar ni perder tiempo. Otorgamos créditos por colecciones. Llámenos al tel. 231618 de 8 a 12 horas. - También ventas por mayor a organizaciones.
4|1|F|33327|6|1

MATERIALES PARA LA CONSTRUCCION
GRANULADO VOLCANICO
(carga inmediata con cinta transportadora)
Ripio - Arena - Cal - Cemento - Hierro - Ladrillos - Ladrillones - Caños de barro - Velo de vidrio - Ruberoid - Asfalto líquido para techos
LEÑA - CARBON - QUEROSENE
CORRALON "PLUS ULTRA"
PASO DE LOS ANDES 425
MENDOZA TEL. 248045
5|1|F|5|1

Compro o Alquilo Local o Negocio
Cualquier Ramo
Unicamente Muy Céntrico
Poste Restante Diario Los Andes M.A.S. (27)
3|1|F|38182|5|1

ORO
Compramos Mejor Precio A PARTICULARES Y COMERCIANTES
GALERIA TONSA - LOCAL A-14
10|1|F|25526 Pte

ENCARGADO ADMINISTRATIVO
— NECESITA —
Importante empresa en expansión full - time - Conocimientos y experiencia acorde con la función. Tratar: GARIBALDI 57 - 1º Piso - Esc. 103 - Mza.
4|1|C|085|5|1

DROGAS BERMEJO
Cerrará por vacaciones desde el 17/1 al 31 enero. Compramos envases: damajuanas grandes c/esqueleto, plásticos y botellas.
SAN MARTIN 1089 - GODOY CRUZ - TELEFONOS: 223172 - 220624
4|1|F|38336|9|1

LECHE
entera instantánea de primera calidad por caja cerrada el kilo $ 56,00. - Rioja 348, Mendoza. - Teléf. 291149.
4|1|C|286|5|1

SEMILLA de PAPA
Variedad KENNEBECK, Fundación, Origen CANADA
ENTREGA INMEDIATA
"ALGUACIL Hnos."
Administración: E. González 521 - Godoy Cruz
Mendoza - Tel. 222752
Ventas: Mercado Coop. Prod. Puestos 85/90
Sarmiento y Pampa - Guaymallén - Mendoza - Tel. 260466
BAC publ.

Vendo Compresor
buen estado, Skoda 220 o Climax. Recibo auto chico. Contado y facilidades.
Pescadores 970 - Mendoza
4|1|C|951|5|1

ING. PEDRO A. PALAZZI
NOTIFICA Y EMPLAZA
A todo su personal de fábrica y galpón y por este único medio que deberá concurrir munido de documento de identidad y libreta sanitaria al día; requisito imprescindible, al lugar de trabajo Martínez s/n. Ing. Giagnoni, Mendoza; a fin de iniciar los trabajos de temporada en horario de 8 a 12 y de 16 a 20, desde el día 5/1/76 al 9/1/76, bajo apercibimiento de los Arts. 107, 263 y 265 de la ley Nº 20.744.
5|1|F|38687|5|1

Reserve Ahora SU MOTOR PERKINS
DE ESTA FORMA AGILIZARA SU ENTREGA
motores y equipos s.a.
JOSE V. ZAPATA 450 - TEL. 241320 - MENDOZA

EMPLEADO ADMINISTRATIVO
Servicio militar cumplido, dactilografía y conocimientos contabilidad. Presentarse de 8.30 a 12.30 y de 16 a 19 hs.
MITRE 1623 — MENDOZA
5|1|C|757|5|1

COMPRO DPTO. - SALON
Oficinas y cocheras céntricas. Operaciones particulares inmediatas. ARMANDO BERMEJO. SAN MARTIN 1089 GODOY CRUZ. TELEFONOS: 223172 - 220624.
4|1|F|38343|9|1

Vendedor Maquinarias Agrícolas
Necesita TRACTOESTE S. A.
BANDERA DE LOS ANDES 6120 — BARRIO SANTA ANA
Guaymallén - Mendoza - Teléfono 261859
5|1|F|38635|5|1

TAPICEROS
SE NECESITAN
Presentarse día 5 de 9 a 16 horas. Juan de Dios Videla 830 - Ciudad.
5|1|C|331|5|1

Lavadero Auto Jet
VENDO
Excepcional ubicación, maquinarias completas, amplia playa y galpones, salones exposición o para venta automotor etc., la propiedad se alquila. Informes: J. Cecco Colón 617 - Mendoza - T. 243330.
5|1|F|38683|5|1

CACHORROS POINTER
— CON PEDIGREE —
Llamar al Teléfono 22888 San Martín - Mendoza
5|1|F|38792|5|1

TIERRA GRATIS
CARGADA SOBRE CAMION
Pedro Molina 493 - Mza.
5|1|F|37443|5|1

HELADERA
p/camping a gas de garrafa y 220 V. ó Gas y 12 V., Gas y 220 V. - TUCUMAN 212 GODOY CRUZ
5|1|C|388|5|1

CASA
Compro, Bº Bancario, S. Ignacio o 6ta. Sección. - Contado 50% saldo corto plazo. - "Provivienda" Perú 1214 - T. 258054 - 255813.
5|1|C|166|5|1

TALLERES ALEM
Fabrica y vende chapas estampadas y molduras perfiladas.
ALEM 1680 - GODOY CRUZ
TELEFONO 227540
5|1|C|899|11|1

GALPON
Urgente necesitamos alquilar. "PROVIVIENDA" - PERU 1214
T. 218277 - 255813 - 258054.
5|1|C|166|5|1

AVISOS CLASIFICADOS

(Viene de la Pág. anterior)

Ofrecidos Varios

A PLOMERO, destape cañerías cloaca. Arreglo calefones gas. - Tel. 240058 ó 223449.
17|12|C|440|14|1

A - PLASTIFICAMOS, pulimos, encaramos pisos madera. Pintamos casas. Plomería Gas T. 250482.
18|12|C|742|5|1

A SU electricista llame 254779, instalaciones, reparaciones generales. Mantenimiento Industrial.
27|12|C|150|8|1

A "ELECTRICISTAS" matriculados. Tel. 240058.
2|1|C|509|8|1

A CIELORRASOS económicos. Rápida colocación. Tel. 248874.
2|1|C|431|20|1

A HELADERAS, lavarropas. Reparaciones garantidas. Cayetano Silva 2938, Ciudad. - 250471.
2|1|C|465|20|4

A DOMICILIO arreglo camas, sillas, mesas, roperos. Precio económico. 217054.
5|1|C|385|5|1

A DOMICILIO: Servicio mecánico para artefactos hogar. Responsabilidad empresaria. - Teléfono 256683. (Horario comercio).
5|1|F|38701|9|1

A ELECTRICISTA, reparaciones. Instalaciones generales. Service permanente. Señor Acevedo. - Tel. 255243.
5|1|C|915|6|1

A DOMICILIO se ofrece plomero servicio rápido. Teléfono 259929 y 220322.
5|1|C|355|9|1

A DESTAPAR cloacas y desagües pluviales. Tel. 247316.
5|1|C|414|5|1

ALBAÑILERIA, cierres de baldíos, colocación de pisos, impermeabilización de techos, yesería, pintura y empapelados. Facilidades de pago Tel. 215744.
2|1|C|590|6|1

AZULEJISTA: Colocación azulejos y cerámico. Consulte a Luna - Graneros de San Martín 2109, Gllén.
4|1|C|117|5|1

ALBAÑIL techos, trabajos generales d|albañilería, trabajos d|urgencia. 250571.
5|1|C|421|5|1

ARREGLO carpintería general. Teléf. 244974.
4|1|C|153|5|1

ALBAÑILERIA en general, impermeabilización de techos, trabajos en el acto. Garantía. Teléfono 251849.
5|1|C|380|5|1

ALBAÑILERIA general: Impermeabilización techos. Trabajos urgentes. T. 226045.
5|1|C|849|7|1

COLCHONERO: Arreglo colchones pullman y de lana, toldos. Tel. 218989.
5|1|C|362|7|1

CIELORRASOS Premoldeados de yeso, rápida colocación. Económicos. Garantidos. Créditos. Teléfono 248874.
21|C|431|20|1

EMPRESA de pintura precios módicos seriedad y rapidez, Teléf. 256348.
3|1|C|872|7|1

INSTALACION y reparación de persianas americanas. - Teléfono 951689.
5|1|C|307|6|1

MAQUINAS coser: Arregos en general. Precios módicos. Teléfono 254384.
3|1|C|675|9|1

PINTURA empapelados refacciones en general rapidez y seriedad. Tel. 230091.
31|12|C|350|7|1

PERSIANAS americanas, rapidez, garantía, reparaciones. Cortinados de tela. T. 256564.
4|1|C|294|5|1

PUERTAS y cerraduras arreglo a domicilio, garantía. Calle Alberdi 263, Mendoza, T. 216546.
5|1|C|400|9|1

REPARAMOS secadores de cabello, turbos ventiladores, instalaciones eléctricas. - Teléfono 261085.
3|1|C|796|5|1

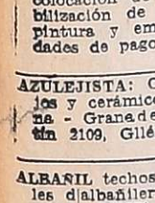

Préstamos e Hipotecas

COMPRO documentos hipotecarios y vinos y uvas. San Lorenzo 662.
5|1|C|071|5|1

DINERO inmediato facilito, sobre artículos hogar y automóviles, teléfono 253460.
4|1|C|290|291|6|1|D

Educacionales

A ALUMNOS secundarios preparamos t|materias. Buenos Aires Nº 330. 5º F. Tel. 253639.
28|12|C|495|7|1

TURISMO

MAR DEL PLATA, Bologna Hotel. - 9 de Julio 2542. Tel. 38016. - Moderno, céntrico, baños privados, parque, 2 cuadras playa. Económico.
3|1|F|28135|6|1

CASAS RODANTES Y EMBARCACIONES

A CASAS rodantes. Todo tipo y modelo. Entrega inmediata. Independencia 317, Las Heras.
3|1|C|944|945|5|1|D

CARPAS, piletas, tubos fluorescentes, inodoros, químicos, planchas gas, artículos cámping. Colón 248.
4|1|F|38646|5|1

TRAILER "ANAHI" Representante zona Cuyo: Jardín del Automóvil San Martín 1955. Godoy Cruz, Mza. Tel 290078 - 2448402 y 248279
18|10|F|99942|Pte

VENDO velero en perfectas condiciones. Balgorria 235, Benegas, G. Cruz.
5|1|C|899|6|1

Compra y Venta de Libros

COMPRO libros secundarios, primarios, novelas, usados. Hoy voy a domicilio. Teléfono 250801. - Rivadavia 29, Ciudad.
4|1|F|38354|3|1

Labores Femeninas

CORTINAS de tela, impecable terminación, reparaciones, persianas americanas. T. 256564.
4|1|C|294|5|1

Ley 11867

LEY 11867. — Enrique Alberto Bustos comunica que transferirá su negocio de Kiosco Juguetería y Regalos ubicado en Paso de los Andes 792, Godoy Cruz, al señor Rubén Antonio Corrales. Reclamos: España 1121 - Local 3 - Ciudad - Mendoza.
3|1|C|779|7|1

EXTRAVIOS

GRATIFICARE muy bien devolución perro tres colores, baja estatura, cuerpo alargado y orejas muy largas. Tel. 293292.
4|1|C|965|5|1

Foto Cine Grabadores

VENDO Yashica 635. Ideal para murales. Contado únicamente. $ 20.000. San Lorenzo 1532, San José.
5|1|C|378|379|6|1|D

Pensión y Piezas Amobladas

A MATRIMONIO honorable ofrezco habitación amoblada, derecho cocina, Salta 2180.
5|1|C|397|5|1

ALOJAMIENTO caballeros honorables, casa familia. Santa María de Oro 1244, Guaymallén.
4|1|C|161|5|1

CASA familia ofrece habitación amoblada a señor solo. Mitre 1949.
5|1|C|406|5|1

DISPONGO habitaciones para matrimonio, familia u hombre solo. Chile 831. Cdad.
5|1|C|425|5|1

HABITACION para empleado, 1|2 pensión, teléfono. Remedios Escalada 1312, Dorrego.
5|1|C|121|6|1

Arriendos y Cambios

A PROPIETARIOS indicamos cómo alquilar excelentemente. Evítese dificultades. Diríjase a quien inspira confianza. Antes de ofrecer su propiedad, consúltenos gratuitamente. Ud. alquilará mejor José Federico Moreno (ex Director de la Cámara de Alquileres) - San Lorenzo 332. Teléfono 249745.
5|1|C|354|5|1

A ALQUILERES, 100% seguridad. Evite problemas de cobranza, cobre puntual, pague o no el inquilino usted cobra igual. Estas y otras ventajas le ofrecemos. Alquile por nuestro intermedio, ganará tranquilidad y seguridad. Visite nuestras oficinas o solicite tasador s. compromiso. Provivienda. Perú 1214. T. 218277, 258054 y 255813.
5|1|C|165|7|1

A $ 4.000 terreno 2.000 metros, en Guaymallén, con un saloncito. José Federico Moreno, San Lorenzo 332.
5|1|C|354|5|1

A $ 9.000 departamento céntrico, moderno. Tiene dependencias servicio. José Federico Moreno, San Lorenzo 332.
5|1|C|354|5|1

A $ 6.000 casita, Dorrego, regular. José Federico Moreno, San Lorenzo 332.
5|1|C|354|5|1

A $ 4.000 salón céntrico, planta alta. José Federico Moreno, San Lorenzo 332.
5|1|C|354|5|1

A PROPIETARIO directo empresa necesita hasta 10.000, casa, departamento - 230454.
4|1|C|88|6|1

A NECESITO a pedido de importantes clientes, casas, departamentos, locales, galpones. Puebla. 244043.
5|1|C|103|5|1

A $ 7.500 departamento, 3 dormitorios y dependencias, San José. Provivienda. Perú 1214.
5|1|C|166|5|1

A $ 6.000 departamento, Godoy Cruz, 3 ambientes, patio. Provivienda. Perú 1214.
5|1|C|166|5|1

A $ 15.000, salón, sótano, galpón, teléfono. 9 de Julio, Ciudad. - Provivienda. Perú 1214.
5|1|C|166|5|1

A ESTRENAR vendo amplio departamento 3 dormitorios, garaje, terraza. Ver y tratar de 10 a 13 hs. Chile 2147 - Ciudad.
5|1|F|38717|7|1

ALQUILO departamento amoblado en pleno centro. - Avenida San Martín. - Tel. 243193.
3|1|C|791|5|1

ALQUILE su propiedad por nuestro intermedio con asesoramiento jurídico, contrato y amplias garantías, sin gastos para el propietario. Rioja 1927
4|1|F|38592|7|1

ALQUILO terreno 1.000 mts. 20 frente cerrado; ideal depósito, pieza y baño, sobre avenida. Teléfono 240282.
4|1|C|218|6|1

ALQUILO 1.000 m. terreno cerrado cerca de plaza G. Cruz con 2 galponcitos para depósito, expreso o corralón. San Martín Sur 80, G. Cruz. 224087.
5|1|F|37447|6|1

ALQUILO sección pintura, mecánico, electricista, tapicero de automóvil. - San Martín 3182, Ciudad.
5|1|C|953|5|1

LICITACIONES

Gobierno de la Intervención Federal en Mendoza

MINISTERIO DE OBRAS Y SERVICIOS PUBLICOS

DIRECCION DE ARQUITECTURA Y PLANEAMIENTO

(AUTORIZACION DTOS.: 1001 - 1002 - 1003/75)

Llámase a LICITACION PUBLICA para el día 2 de Febrero de 1976, a las 12 horas, para la ejecución de las siguientes obras:

Construcción de un Módulo de Internación en el Hogar de Ancianos de los Departamentos de:

TUNUYAN
Presupuesto Oficial ..... $ 2.220.957,87

GENERAL ALVEAR
Presupuesto Oficial ..... $ 2.219.915,07

RIVADAVIA
Presupuesto Oficial ..... $ 2.207.069,47

Las documentaciones respectivas se encuentran a disposición de los interesados en la Dirección de Arquitectura y Planeamiento, Palacio de Gobierno, 8º Piso, Centro Cívico, Mendoza, donde se abrirán las propuestas en la fecha y hora indicadas.

4|1|F|38333|6|1

Intervención Federal en Mendoza
MINISTERIO DE HACIENDA
Dirección de Compras y Suministros

Llámase a LICITACION PUBLICA para el día y hora que seguidamente se detalla, con el motivo y destino que se expresa:

APERTURA: 26 de Enero de 1976.

A las 9.30 horas - LICITACION PUBLICA Nº 5 - CARCEL DE ENCAUSADOS DE SAN RAFAEL: Adquisición de Víveres Frescos y Secos - 1er. Trimestre de 1976.

Las listas detalles y Pliegos de Condiciones se encuentran a disposición de los interesados en esta DIRECCION DE COMPRAS Y SUMINISTROS sita en PALACIO DE GOBIERNO - Cuerpo Central - 2do. Piso - MENDOZA.
5|1|F|33639|5|1

REPUBLICA ARGENTINA
Ministerio de Economía
Corporación de Empresas Nacionales
Yacimientos Petrolíferos Fiscales
DIRECCION DE TRANSPORTE

Licitación Pública 30 - Nº 1.100/75

APERTURA: 17 de Marzo de 1976, a las 11.30 horas, en Sala Apertura de Licitaciones - Oficina 5 - Planta Baja - Sede Central, Avda. Roque S. Peña 777 - Capital Federal, para obra TT-540: "HABILITACION PLANTA ALMACENAJE - LUJAN DE CUYO. ACONDICIONAMIENTO DE PLANTA DESPACHO Y DE OBRAS COMPLEMENTARIAS".

VALOR DEL PLIEGO: $ 1.000

Consultas y Ventas en Oficina indicada.
Horario: de 7.30 a 12 horas.
31|12|F|38056|10|1

Gobierno de la Intervención Federal en Mendoza

Ministerio de Bienestar Social

INSTITUTO PROVINCIAL DE LA VIVIENDA

Llámase a LICITACION PUBLICA, para el día y hora que a continuación se detalla, por la compra de Mosaicos y Zócalos Calcáreos con destino al Edificio del I. P. V. - Calle San Juan esq. Lavalle.

EXPEDIENTE: 2173 - D - 75.
DIA: 27 de ENERO 1976.
HORA: 10.

Los Pliegos de Condiciones, se encuentran a disposición de los interesados en la sede del Instituto Provincial de la Vivienda, sita en la calle Emilio Civit 642, en horario de 8 a 13 hs.

31|12|F|39250|5|1|A

ALQUILO departamento de un ambiente, cocina y baño, pleno centro. J. Cecco, Colón 617, Mza. 243330.
5|1|F|38739|6|1

DUEÑO alquila departamentos c|s amoblados, 2|3 dormitorios. Tratar: Lavalle 256, Dpto. 2. 215943.
3|1|C|559|560|12|1

DESEO alquilar casa o departamento a dueño, pago $ 5.000; amplias garantías. Tel. 242040.
4|1|C|189|5|1

DEPARTAMENTO amoblado, con teléfono, living, 2 dormitorios, cocina, baño de primera. Teléfono 240282.
4|1|C|218|6|1

GALPONES 800 metros, Chacras de Coria alquilo total; también fraccionado. T. 221252.
5|1|C|099|5|1

NECESITO alquilar Chacras de Coria, casa veraneo con todas comodidades, Enero y Febrero, T. 246586. Tucumán 285, G. Cruz
4|1|T|1200|5|1

NECESITO alquilar casita o departamento, 2 personas mayores, hasta m$n. 400.000. S|int. Teléfono 214089, de 9 a 12.
4|1|C|156|6|1

URGENTE necesito alquilar casa grande, corte antiguo, buenas garantías. Tel. 218312.
5|1|C|180|5|1

Servicio Doméstico Pedidos

A 4 EMPLEADAS para veraneo en San Rafael, cocinera competente, $ 500.000; ayudanta de cocina, $ 350.000; dos mucamas, $ 300.000 c|u.; con referencias. Tratar lunes de tarde. San Martín 1510. Godoy Cruz.
4|1|C|143|5|1

A EMPLEADA doméstica, ½ día, preciso. Espejo 567.
5|1|C|356|5|1

A EMPLEADA, 8 a 12 hs. limpieza. S. Martín 1148, G. Cruz. Est. Servicio.
5|1|C|376|5|1

A 2 EMPLEADA veraneo en finca cercana. Sueldo $ 400.000 c|u. c| referencias. Tratar hasta 18 hs. Gutiérrez 414, 3º piso, ciudad.
5|1|C|377|5|1

A EMPLEADA medio día o cama adentro competente, con referencias, matrimonio solo. 9 de Julio 1050, 4º p. Dpto. 45.
5|1|C|271|5|1

A EMPLEADA servicio doméstico necesito, de 17 a 19 horas. Buen Sueldo. Salta 1685.
5|1|C|246|5|1

A EMPLEADAS hasta 500.000 con sin retiro. Morón 284, T. 291104.
5|1|C|685|0|1

A EMPLEADA servicio doméstico necesito. Sueldo a convenir. - Avda. España 1986, Ciudad.
5|1|C|667|5|1

A EMPLEADA doméstica, cama adentro, cocina sencilla, para matrimonio con hija mayor - Aceptaríase niño edad escolar. N. Avellaneda 642, Ciudad.
5|1|C|155|5|1

A DOS empleadas cama adentro necesito urgente. Salta 1587.
5|1|C|095|5|1

A EMPLEADAS necesito buenos sueldos. Agencia España 1683. - Teléf. 259168.
5|1|C|074|8|1

A EMPLEADA medio día o por hora, ayudar quehaceres domésticos. Felipe Suárez 834, Villa Nueva, Guaymallén.
5|1|C|395|5|1

CAMA adentro para matrimonio solo. Recibo con bebé meses. - T. 255034.
5|1|C|154|5|1

CHICA de 8 a 13, $ 150.000, 4 veces semana, Coronel Plaza 563, Ciudad.
5|1|C|393|5|1

EMPLEADA medio día y otra lavado y planchado. Perú 42, Dpto. 2, Bº Bombal.
5|1|C|618|5|1

EMPLEADA servicio doméstico, cama adentro, necesito. Sueldo: $ 3.000. Saturno 136, G. Tonsa.
5|1|C|324|5|1

EMPLEADA doméstica necesito ½ día. Sueldo m$n. 200.000. Echeverría 1827, Godoy Cruz.
5|1|C|361|5|1

EMPLEADA c|adentro, e|cocina y otros quehaceres, c|adentro, 3.500. Referencias. S. Martín 1148, G. Cruz. Tel. 220947. Est. Servicio.
5|1|C|376|6|1

EMPLEADA 7 hs. diarias, 180.000 y planchadora. San Martín Sur 291, G. Cruz. 220903.
5|1|F|37424|5|1

EMPLEADA doméstica se necesita 8 a 18 hs. Referencia. Sueldo 2.000. Tel. 214426.
5|1|T|01198|7|1

EMPLEADA necesito de 8 a 15 horas, sin cocina. San Martín 542, Dpto. 102.
5|1|C|777|6|1

EMPLEADA cama adentro para tres personas. Sueldo 300.000. - Referencias. Eusebio Blanco 640 Teléfono 253164.
5|1|C|971|5|1

EMPLEADA servicio doméstico departamento chico, s|cocina, por la mañana. Montevideo 127, p. b. Dpto. 5, Ciudad.
5|1|C|131|6|1

EMPLEADA servicio doméstico medio día una persona. Referencias. Tratar de mañana. Lavalle 184, 1er. piso.
5|1|C|073|5|1

EMPLEADA para lavado, planchado y algo de limpieza cuatro horas mañana o tarde. Tratar: San Juan 1272.
5|1|C|069|5|1

EMPLEADA de 8 a 15 hs. necesito. Azopardo 16. Godoy Cruz. Tel. 225859.
5|1|C|416|6|1

LAVANDERA, planchadora necesito. 9 de Julio 2771, Cdad.
5|1|C|677|5|1

LAVANDERA por hora con referencias. Biritos 501, Godoy Cruz a 1 cuadra calle Beltrán. Teléfono 222553.
5|1|T|01197|5|1

LEA ESTO necesito empleadas, sueldo $ 350.000. T. 292497.
5|1|C|412|5|1

MATRIMONIO, cocinera, ayudante cocina, mucama, temporada, hasta 500.000. Rivadavia 610.
5|1|C|367|5|1

NECESITO chica serv. doméstico, buen sueldo. Darwin 681, Dorrego. Tel. 243259.
3|1|C|733|9|1

NECESITO empleada cama adentro, responsable, mayor de edad. Sueldo convenir. San Martín 865, Godoy Cruz.
5|1|F|37415|5|1

NECESITO empleada medio día. Tratar: San Juan 1352, horario de comercio.
5|1|C|399|5|1

NECESITO empleada medio día. Cuyo 521, Bº Santa Ana, Villa Nueva, Guaymallén, T. 262492.
5|1|C|402|6|1

PENSIONADO necesita empleada, persona mayor; presentarse con referencias. 25 de Mayo 1200, Ciudad.
4|1|C|167|5|1

PERSONA capaz y responsable para atender casa con o sin habitación. Buen sueldo. Liniers 40. G. Cruz.
4|1|C|233|5|1

URGENTE necesito chica o señora, todo el día o cama adentro. Las Heras 611, San José, Gllén. Buen sueldo.
5|1|C|323|5|1

2 EMPLEADAS necesito. Una para niñera Alto sueldo. T. 291911.
5|1|F|37450|5|1

OFRECIDAS

A MORON 284 solicite empleada seleccionada, garantizada. Consulte Tel. 291104.
5|1|C|685|9|1

A EMPLEADAS seleccionadas. - Agencia España 1683. Seriedad. Garantía. Teléf. 259168.
5|1|C|074|8|1

EMPLEADA medio día y por horas, señora mayor, cama adentro. T. 247364.
5|12|C|367|5|12

OFRECESE señorita cama adentro, limpieza solamente. Hipólito Yrigoyen Nº 2030. Barrio Los Ceibos - San José.
4|1|C|76|5|1

OFRECESE señora para lavar y planchar. Lavalle 1201, Godoy Cruz.
5|1|C|082|6|1

SE OFRECEN dos empleadas cama adentro. Salta 1587.
5|1|C|095|5|1

SEÑORA, Bombal ofrece 2 empleadas excelentes. T. 292497.
5|1|C|413|6

Encuesta a la calle

Lo candente: la agremiación de los futbolistas mendocinos

LOS ANDES
SUPLEMENTO DEPORTIVO

Iniciamos hoy una "encuesta a la calle" con el objeto de pulsar la opinión pública con relación a la reciente resolución del Ministerio de Trabajo de extender la representatividad de Futbolistas Argentinos Agremiados a las zonas de Gran Buenos Aires, Mendoza, Tucumán, Mar del Plata, Córdoba y Jujuy. Es decir que la Mutual de Futbolistas de Mendoza, entidad afiliada el organismo argentino, se halla comprendida en la disposición. Por tanto, estimamos que habrá un movimiento renovador que ha despertado singular expectación. Esta, la primera entrega.

Una resolución del ministerio de Trabajo —como ya lo informáramos— resolvió extender la representatividad de Futbolistas Argentinos Agremiados a las zonas del Gran Buenos Aires, Tucumán, Mar del Plata, Mendoza, Córdoba y Jujuy. Esto significa que FAA podrá contar entre sus afiliados o cotizantes a los futbolistas de Mendoza y de otras zonas del país. Es necesario señalar que la resolución en sí, no determina la calidad de profesional del jugador que actúa en las canchas mendocinas. Esta cualidad sólo la determina el Poder Ejecutivo Nacional, ya que la ley 20.160 delega en él las facultades para calificar de profesional o no a los jugadores. La ley aún no está reglamentada por lo tanto el Poder Ejecutivo no ha hecho uso de sus atribuciones para el interior del país, es decir para las ligas que están afiliadas a AFA a través del Consejo Federal de Fútbol.

Para la declaración de profesional de los jugadores que actúan en AFA fue necesario la elaboración del Convenio Colectivo de Trabajo Nº 141/73, firmado entre la Asociación del Fútbol Argentino y Futbolistas Argentinos Agremiados. En consecuencia, para que los jugadores mendocinos obtengan la calidad de profesional, debe mediar previo la calificación del Poder Ejecutivo, un convenio colectivo de trabajo entre FAA y la Liga Mendocina de Fútbol o bien el Consejo Federal de Fútbol.

De toda manera la resolución ha merecido la atención de la gente vinculada al fútbol mendocino por las consecuencias que pueda en bien o mal, traer aparejadas. En primer lugar llama la atención que sólo se haya extendido la representación gremial a las denominadas plazas fijas del Nacional, sin explicitar si sólo alcanza a los clubes que intervengan en el torneo Nacional o a todos los clubes afiliados a esas ligas como de hecho se presume.

Por tal motivo iniciamos hoy una serie de entrevistas a caracterizados dirigentes, personalidades, jugadores, ex jugadores y aficionados al fútbol en general, de manera de ilustrar a nuestros lectores sobre el panorama que plantea la resolución del ministerio de Trabajo.

En próximas ediciones realizaremos otras entregas.

Francisco A. Coccioni

Nuestro primer contacto fue con el señor Francisco Agustín Coccioni, titular de la Liga Mendocina de Fútbol, una autoridad en materia futbolística debido a los muchos años que ejerce esa titularidad y además, hombre de extensa vinculación deportiva como dirigente. Con la serenidad y calidad que lo caracterizan, respondió a nuestro requerimiento conforme a este detalle:

Su opinión respecto a la resolución del Ministerio de Trabajo extendiendo la representatividad de Futbolistas Argentinos Agremiados al Gran Buenos Aires, Mar del Plata, Mendoza, Tucuman, Córdoba y Jujuy.

—Aún no tenemos información al respecto, pero lo que hemos podido averiguar es que sólo tendría alcance gremial. En el aspecto laboral no lo puede tener por no estar reglamentada aún la ley 20160 que delega en el Poder Ejecutivo Nacional la tipificación si el futbolista es aficionado o profesional. En lo sindical, entiendo que es beneficioso para los futbolistas mendocinos contar con un respaldo de esta naturaleza.

—Con respecto a la profesionalidad ¿qué nos puede decir?

—En ese sentido entiendo que deberá realizar un profundo estudio, ya que de otra manera podría perjudicar al futbol del interior. Por otra parte, ese asunto tendrá que ser analizado por el Consejo Federal del Fútbol Argentino que representa ante AFA a los 228 ligas del interior.

—¿Usted cree que los clubes de Mendoza están en condiciones de afrontar una situación de esta naturaleza?

—Yo creo que en su mayoría no. En Mendoza la actividad de jugar al fútbol no es la principal para el jugador. En su mayoría los jugadores tienen otra actividad; no viven exclusivamente del fútbol.

—¿La Liga tiene prevista alguna actividad al respecto?

—Por ahora no, porque entendemos que el alcance es sólo gremial. Si el Poder Ejecutivo en la reglamentación de la ley determina que el fútbol de Mendoza deberá ser profesional, entonces veremos qué haremos en defensa de nuestros afiliados, es decir los clubes. Por otra parte, tampoco dejaremos de contemplar la situación de los jugadores. Lo ideal sería buscar una solución que satisfaga a las partes y que sirva en beneficio del fútbol. En estos momentos el asunto nos preocupa bastante y buscaremos que el Consejo Federal de Fútbol, que administra en nombre de AFA el fútbol del interior, tome cartas en el asunto.

Osvaldo Pedone

Osvaldo "Chalo" Pedone, guardavalla de Godoy Cruz. También lo fue durante tres años en Gimnasia y Esgrima, disputando los campeonatos nacionales. Actuó en el seleccionado mendocino, en Desamparados y en Peñarol, ambos de San Juan. En la vecina provincia también integró el seleccionado.

Pedone considera sumamente acertadas las medidas de la resolución ministerial. Entiende que "de esta manera, tanto los clubes, como los jugadores tendrán mayor responsabilidad contractuales y por ende se beneficiará al público al brindársele mejores espectáculos". "No sucederá como ahora, que al comienzo de temporada todos los clubes traen jugadores de afuera y le prometen un paraíso y luego de dos o tres meses de campeonato, cuando se han salvado del descenso y no tienen posibilidades para obtener el título, lo dejan en la calle al rescindir los contratos. No tienen en cuenta que muchos han tenido que trasladarse con familia y todo y queda todo el grupo familiar desamparado. Al profesionalizarse los contratos se deberán respetar durante un año por lo menos y lo firmado, deberá cumplirse".

Pedone. "Tanto los clubes como los jugadores tendrán mayor responsabilidad y por ende se beneficiará al público al brindársele mejores espectáculos".

¿Considera que los clubes están en condiciones económicas de solventar al fútbol profesional con mayúscula y no marrón como en la actualidad?

—Si las cosas se hacen bien, en base a un estudio profundo de la realidad de nuestro fútbol y no se improvisa como hasta ahora, estoy completamente seguro que habrá beneficios. Aumentarán los que practiquen fútbol y se mejorarán los espectáculos.

Miguel Corral

Miguel Corral jugó en Argentino y en el seleccionado mendocino. También actuó en Olimpo y Liniers, ambos de Bahía Blanca, integrando además en varias oportunidades el seleccionado de esa liga. Personalmente se considera el último centromedio mendocino. Pudo "robar" un par de años más en la cueva, como cuevero, pero era "estafarme a mi mismo y al público, por eso opté por largar".

Esta es su opinión con respecto a la resolución ministerial.

"En Mendoza con otros jugadores iniciamos los contactos con las autoridades de FAA por allá en 1959. Todo iba viento en popa hasta que llegaron a Mendoza los dirigentes de FAA y nos hicieron ver que el profesionalizarnos debíamos ser trabajadores exclusivos de los clubes. Esto lesionaba los intereses de por lo menos el 90% de los jugadores de la época, que teníamos otro trabajo y de ahí que se paralizaran las cosas"

Más adelante, expresa Corral, se siguieron las gestiones en el aspecto mutual"

—¿Qué beneficio puede traer la resolución a los jugadores mendocinos?

—Los beneficios son muchos. En especial habrá una entidad que lo respalde y de esa manera evitar numerosas injusticias que en la actualidad se cometen. "Yo recuerdo, que en una oportunidad le cometí una falta a Víctor Legrotaglie y el árbitro expulsó a Flamant. No obstante, que yo, el Víctor y otros se lo hicimos notar el árbitro no dio marcha atrás y en el informe lo acusó a Flamant. Bueno, esto con una entidad que represente a los jugadores no volverá a suceder".

—¿Considera que los clubes mendocinos estarán en condiciones de afrontar los gastos que origiene la profesionalización?

—Entiendo que no. La mayoría no podrá hacerlo y sólo beneficiará a los clubes grandes o económicamente fuertes. Además, estos obtendrán los mejores jugadores de los clubes pobres por la simple razón de que deberán dejarlos libres al no poder cumplimentar la ley. Por otra parte es probable que desaparezcan muchas entidades de primera "A" o de primera "B". También se reducirán las divisiones inferiores, ya que muchos clubes no podrán solventar los gastos de las mismas.

—Con respecto a las leyes sociales y de previsión ¿que nos puede decir?

—En eso creo honestamente que los beneficios serán muchos y necesarios. Sólo que deberán contemplarse los casos en que jugar al fútbol no sea el trabajo más importante del jugador. A los bancarios, a los que trabajan en YPF y otras reparticiones, se les deberá dejar optar por uno u otro sistema. También acá tendrán que tener en cuenta con respecto a la exclusividad, porque al tener relación de dependencia el jugador con una entidad, no podrá trabajar en otra actividad y a lo mejor en vez de hacerle un beneficio, se le hace un mal y muchos tendrán que dejar de jugar.

Corral: "Los beneficios son muchos. En especial habrá una entidad que respalde al jugador y de esa manera evitará numerosas injusticias que ahora se cometen".

Coccioni: "Para la profesionalización deberá hacerse un profundo estudio ya que de lo contrario perjudicaría al fútbol del interior".

Farmacias de turno en la región de Cuyo

PROVINCIA DE MENDOZA

Capital. — Hasta las 24: "Independencia", Rivadavia 426, Tel. 244186; "Libertad", Juan B. Justo 701, Tel. 214022; "San Jorge", Garibaldi 83, Tel. 243652. Día y noche: "El Mercado", Las Heras 301, Tel. 256638; "Modelo", Martín Zapata 302, Tel. 217070; "Fratea", Videla Correas 402, Tel. 214896.

Policlínico Fleming: Teléfonos 241810 y 245792.
Hospital Central: Teléfonos 240063 y 245287.
Hospital Emilio Civit: Teléfonos 250000 y 216320.
Hospital Ferroviario: Teléfono 252600.
Hospital El Carmen: Teléfonos 220279 y 220803.
Servicio Sacerdotal Nocturno: De 21.30 a 6.30, Tel. 255654.
División Bomberos: Teléfono 244888.
Comando Radioeléctrico de la Policía: Teléfono 244444.

Godoy Cruz. — Hasta las 24: "Godoy Cruz", Rivadavia 499 Tel. 220372; "Sandino", Paso de los Andes 1302, Tel. 222203; "Parque", Revolución de Mayo y Bolívar, Tel. 223922. Día y noche: "Santa Rosa", Colón 901, Tel. 223151; "Fátima", Perito Moreno 1402, Tel. 222609; "Del Puente", San Martín 768, Tel. 223305.
Las Heras. — Hasta las 24: "Del Valle", Doctor Moreno 2205, Tel. 217568. Día y noche: "Moyano", San Martín 298, Tel. 214376.
Guaymallén. — Hasta las 24: "Mignani", Dorrego 1000, Tel. 292442; "Santa Ana", Pedro Molina 925, Tel. 259197; "Nihuil", Godoy Cruz y Félix Suárez, Villa Nueva. Día y noche: "La Terminal", Bandera de los Andes esquina Lavalle, Tel. 259035; "Cabildo", Cabildo 493, Barrio Santa Ana, Tel. 260069; "Santa Marta", Carril Nacional 6500, Rodeo de la Cruz; "Bermejo", Carril Bermejo s/n., Tel. 260209.
San Martín. — Hasta las 24: "Tucumán", Tucumán y Mitre, Tel. 22714. Día y noche: "San Martín", Bailén 64, Tel. 21039.
Luján de Cuyo. — Día y noche: "Pasteur", San Martín 1169, Tel. 980623.
Maipú. — Día y noche: "Gil", San Martín 124, Tel. 972212.
General Gutiérrez. — Hasta las 24: "Seguí", Maza 213, Tel 972305. Día y noche: "Berra", Ozamis 471, Tel. 972605.
Junín. — Día y noche: "Del Pueblo", Mitre 234, Tel. 8.
Rivadavia. — Día y noche: "Mendoza", San Isidro 559, Tel. 42313.
La Paz. — Día y noche: "Las Chacritas", Belgrano y 25 de Mayo, Tel. 36.
Tunuyán. — Día y noche: "Sáenz", San Martín 970, Tel. 2019.
Tupungato. — Día y noche: "San José", Belgrano 598, Tel. 4.
La Consulta. — Día y noche: "Luarca", San Martín 242, Tel 11.
Santa Rosa. — Día y noche. Villa cabecera: "Santa Rosa", Ruta 7 s/n., Tel. 27. Las Catitas: "San Andrés", Ruta 7 s/n.; "Las Catitas", Avenida Eulalia Calderón s/n. La Dormida: "La Ruta", Ruta 7 s/n.; "Del Pueblo", Avenida Remo Falciani s/n., Tel. 22.
Villa Atuel. — Día y noche: "Lourdes".
San Rafael. — Día y noche: "Schestakow", Barcala 433, Tel. 22384; "San Rafael", Avellaneda 143, Tel. 22117.
General Alvear. — Día y nochee: "Ameghino", Intendente Morales 98, Tel. 2179.
Malargüe. — Día y noche: "San Antonio", San Martín 530, Tel. 47.

PROVINCIA DE SAN JUAN

Capital. — Hasta las 24: "Villa Krause", Mendoza 1765, Rawson; "Del Parque", San Martín 672, Oeste, Tel. 25153; "Urquiza", Salta 199, Norte, Tel. 27226. Día y noche: "Rawson", General Paz 2, Oeste, Tel. 27030; "Cuyo", San Martín 2918, Oeste, Tel. 23068; "Santa Teresita", Juan Jufré 799, Este, Tel. 29889; "Del Aguila", Tucumán 170, Tel. 24853; "San Francisco", Avenida España 339.
Caucete. — Día y noche: "Avenida".
Pocito. — Día y noche: "Riveros".
25 de Mayo. — Día y noche: "Chirino", Avenida San Martín y R. Barrera, Tel. 12.
Jáchal. — Día y noche: "El Cóndor".

PROVINCIA DE SAN LUIS

Capital. — Día y noche: "El Indio", Rivadavia 900, Tel. 2121; "Cuyo", San Martín 516, Tel. 3833; "Del Carmen", Junín 275; "Suárez". Estado de Israel 2185.
Ciudad de Mercedes. — Día y noche: "Santa Teresita", Avenida 25 de Mayo 402, Tel. 2368; "Mitre", Avenida Mitre 1101, Tel. 1558; "Díaz", Juan B. Justo 481, Tel. 2287.

El partido del 25 trae problemas a Estudiantes

Causa: licencia de su plantel

LA PLATA, 4 (NA). — Aún persiste el disconformismo en los círculos allegados al club Estudiantes de La Plata respecto a la fecha que adoptó anoche el comité ejecutivo de la AFA para que el primer equipo de esa institución dispute contra el de Huracán el partido que definirá cuál de los dos conjuntos habrá de participar en la Copa Libertadores de América edición 1976.

Como es de público conocimiento, Estudiantes había presentado una nota a la AFA comunicando su deseo de jugar inmediatamente el cotejo, para luego permitirle a sus jugadores el descanso que les corresponde como a cualquier otro trabajador.

Huracán, a su vez, hizo una presentación comunicando a la AFA que sus futbolistas se encontraban en uso de licencia y que por ello no podía jugar el domingo 4 como lo propiciaba Estudiantes.

Se creyó entonces que el cotejo iba a ser disputado el 15 del corriente toda vez que en un principio así lo había dispuesto AFA mereciendo la reprobación de los platenses.

Sin embargo la decisión final de las autoridades de la casa del fútbol (día 25 en cancha de Rácing, local Huracán y, en caso de empate, el 29 en [illegible] sorprendió a los "Pinchas" que declararon, a través del presidente del club, Ignacio Ercoli, que se veían obligados a denegar a sus jugadores lo que estatutariamente les corresponde: sus vacaciones.

En este momento el plantel albirrojo se encuentra gozando de unos pocos días de descanso y ya fueron convocados de urgencia por el director técnico Carlos Salvador Bilardo para retornar a las prácticas el 7 de este mes.

Resta aún conocer cuál será la postura de los jugadores que son conscientes de que si recomienzan ese día el entrenamiento ya no podrán tomarse los 30 días que les corresponden de licencia.

Esto es, retornan el 7 a las prácticas para jugar el 25 con la posibilidad de un desempate el 29 y el Metropolitano empieza el 15 de febrero; lo cual implica que, cualquiera fuera el resultado del o los partidos con Huracán, por lo menos una semana antes del inicio del "Metro" retomarán los trabajos de entrenamiento.

Huracán, entretanto, hace ya varios días que está de vacaciones a raíz de su no clasificación para la faz final del [illegible]mo Nacional y recién volverá a las prácticas el 12 de este mes con lo que el descanso estatutario se habrá cumplido.

Se imponía entonces que la AFA hubiera considerado las situaciones que atraviesan ambas instituciones y que de allí surgiera una fecha lógica, que podría haberse fijado en una semana antes del comienzo del Metropolitano.

Lo resuelto, como bien lo expresó Ercoli, obliga a Estudiantes de La Plata a no conceder a sus empleados, que no otra cosa son los jugadores, su descanso reglamentario y, por otra parte, coloca a éstos en la difícil disyuntiva de decidir entre las vacaciones con los suyos o la vuelta al trabajo para defender una posición en la copa que, a la postre, puede significar para ellos suculentos ingresos.

Finalmente, si los jugadores optan por la segunda posibilidad, hacia la cual los va a instar su director técnico, puede que se les cree un problema con Futbolistas Argentinos Agremiados por declinar un derecho adquirido como son las vacaciones.

PILETAS
CARPAS - CAMPING - OFERTAS
COLON 248 — CIUDAD
5|1,F|5|1

EL REGALO DE REYES ESTA EN

REIG S.A.
La casa más popular de Mendoza

con grandes descuentos por pago al contado y como siempre con los mejores créditos de plaza

BICICLETA AURORITA ROD. 20
Precio contado . $ 9.946,00
Dto. 15% ..... $ 1.492,00
Neto ..... $ 8.454,00
Precio financiero $ 17.325,00
Costo financiero $ 8.871,00
15 cuotas de ... $ 1.155,00
Tasa de interés directo mensual 7%
POR MES $ 1.155

BICICLETA AURORA ROD. 14
Precio contado . $ 9.370,00
Dto. 15% ..... $ 1.405,00
Neto ..... $ 7.964,00
Precio financiero $ 16.297,50
Costo financiero $ 8.333,50
15 cuotas de ... $ 1.086,50
Tasa de interés directo mensual 7%
POR MES $ 1.086,50

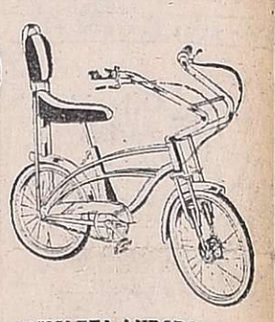

BICICLETA AURORA 70 CROSS
Precio contado . $ 10.291,00
Dto. 15% ..... $ 1.544,00
Neto ..... $ 8.747,00
Precio financiero $ 17.940,00
Costo financiero . $ 9.193
15 cuotas de ... $ 1.196,00
Tasa de interés directo mensual 7%
POR MES $ 1.196

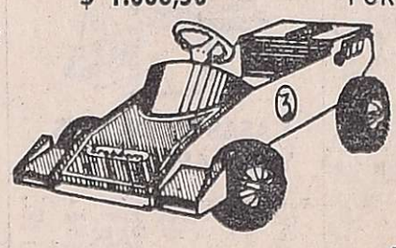

AUTO BRABHAN HALCON
Precio contado . $ 4.952,00
Dto. 15% ..... $ 743,00
Neto ..... $ 4.209,00
Precio financiero $ 7.140,00
Costo financiero $ 2.931,00
10 cuotas de ... $ 714,00
Tasa de interés directo mensual 7%
POR MES $ 714

EXTENSO STOCK EN PILETA PLAYASOL
Desde ..... $
$738 POR MES

RODADOS 10% DESCUENTOS DECRETO 619

BICICLETA AURORA NUEVO MOD. GRAN TURISMO ROD. 24
Precio contado . $ 11.290,00
Dto. 15% ..... $ 1.693,00
Neto ..... $ 9.596,00
Precio financiero $ 19.575,00
Costo financiero $ 9.779,00
15 cuotas de ... $ 1.305,00
Tasa de int. direc. men. 7%
POR MES $ 1.305

KARTING CON ASIENTO CORREDIZO
Precio contado $ 1.022,00
Dto. 15% ..... $ 153,00
Neto ..... $ 870,00
3 cuotas de .... $ 290,00
Tasa de int. direc. men. 7%
POR MES $ 29[illegible]

AUTO F-1 HALCON
Precio contado . $ 3.965,00
Dto. 15% ..... $ 595,00
Neto ..... $ 3.370,00
Precio financiero $ 5.695,00
Costo financiero $ 2.325,90
10 cuotas de ... $ 569,50
Tasa de interés directo mensual 7%
POR MES $ 569,50

AUTO BUGGI HALCON
Precio contado . $ 3.997,00
Dto. 15% ..... $ 599,00
Neto ..... $ 3.397,00
Precio financiero $ 5.780,00
Costo financiero $ 2.383,00
10 cuotas de ... $ 578,00
Tasa de int. direc. men. 7%
POR MES $ 578

MOCHILA MOD. PATRULLA
Precio Contado ..... $ 2.623,00
Precio Financiero ..... $ 3.510,00
Costo Financiado ..... $ 887,00
5 Cuotas de ..... $ 702,00
Tasa de interés directo Mensual 7%
POR MES $702

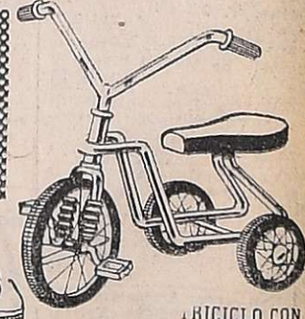

TRICICLO CON ASIENTO BANANA
Precio contado . $ 1.438,00
Dto. 15% ..... $ 215,00
Neto ..... $ 1.221,00
3 cuotas de .... $ 407,00
Tasa de int. direc. men. 7%
POR MES $ 407

AMPLIO SURTIDO EN CARPAS
Desde ..... $ 996 POR MES

REIG S.A.
La casa mas popular de Mendoza
JOSE VICENTE ZAPATA 265